Centro de Capacitación, Información e Investigación Educativa

Dirección de Formación Continúa

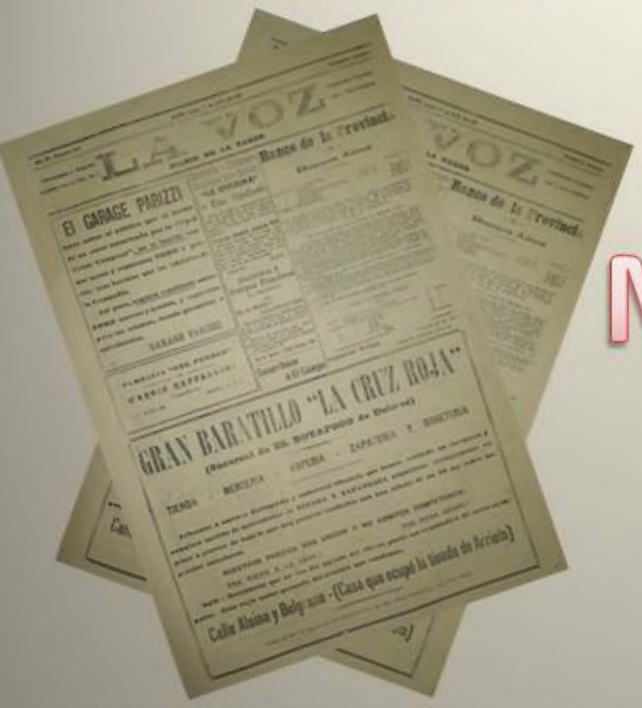

Memoria gráfica

Recuperando la historia maipuense.

Belgrano 468 – Maipú
Tel. 02268 – 421802 –
E-mail: ciie065@abc.gov.ar
ciemaipu@gmail.com
Facebook Ciie Maipú
Página web: abc.gov.ar/maipu/
Twitter:MaipuCiie

El Anticipo de Obras Sanitarias Para Este Año

LA PLATA. — El anticipo para 1983 de la tasa sanitaria y de contribución por mejoras de agua corriente y desagues cloacales será equivalente al 90 por ciento del tributo liquidado durante 1982.

La resolución de la administración general de Obras Sanitarias bonaerenses —dependiente del Ministerio de Obras Públicas— que como se sabe aplica para dicho gravamen el sistema de alicuota sobre la valuación fiscal, determina que el pago del anticipo se hará en 3 cuotas, de acuerdo al siguiente cronograma:

Primera, con un 20 por ciento, el 8 de abril; segunda, con el 30 por ciento el 13 de mayo y la tercera, con el 40 por ciento el 8 de julio.

CONSIDERANDOS

En los considerandos de la medida se expresa que "no se cuenta con la ley de actualización del tributo", acotándose que "razones de orden operativo hacen necesario determinar el valor de las tres primeras cuotas de la tasa sanitaria del año 1983". Quedan asimismo comprendidas en la obligatoriedad del pago del anticipo las localidades de Ayacucho, Dolores, Fair, General Guido, Labardén, Maipú y Parravicini ,cuyos servicios fueron transferidos a la provincia por la empresa Obras Sanitarias de la Nación, y en las cuales, a partir del corriente año, comenzará a aplicarse para la liquidación el mencionado sistema de alicuotas sobre la valuación fiscal.

Será Pavimentado el Tramo Azul-Rauch de la Ruta 60

El estado de la ruta provincial 60, que se está pavimentando por tramos, ha dado margen a un informe de la dirección de Vialidad bonaerense. Como se sabe esa vía se desarrolla de Oeste a Este y se extiende desde el límite con la provincia de La Pampa, donde empalma con la ruta 14 de ese estado, hasta la costa Atlántica, a la altura de Punta Médanos, lugar elegido como se sabe, para la construcción del futuro puerto de aguas profundas.

Señala el documento entregado a la prensa que la ruta 60 tiene pavimentados, al presente, los siguientes tramos: límite con La Pampa —ruta provincial 85, obra ejecutada por la Dirección Nacional de Vialidad; ruta provincial 85 - Huanguelén y Azul - Rauch, primero y segundo tramo. Con relación a este último sector, se trata de una longitud de 24.648 kilómetros para el camino principal y 5.935 kilómetros para el acceso a la ciudad de Rauch, lo que hace un total de 30 kilómetros 583 metros. El paquete estructural de la construcción del tramo está conformado por una carpeta de concreto asfáltico de 7.50 metros de ancho y 0,07 de espesor; base granular asfáltica de 7.70 metros de ancho y 00,09 de espesor; sub-base superior de suelo cemento de 8,10 metro sde ancho y 0,15 de espesor y sub-base inferior de suelo cal de 8.60 metros de ancho y 0,20 de espesor.

La obra incluye también la elevación del puente sobre el arroyo Chapaleofú al haberse constatado que el registro de alturas de crecientes del curso de agua fueron superiores al nivel del puente. Por tal razón se elevó el tablero en una altura de 1,10 metros con respecto a la cota anterior. La superstructura del puente está compuesta por dos tramos de 15 metros de luz cada uno simplemente apoyado. Aparte de la elevación, se lo ensanchó, llevando el ancho de la calzada de 7 a 8,30 metros. El monto del contrato de este sector de la obra asciende a la suma de 101.895.512.271 pesos.

—o—

Control Vacunación Anti-polio

El Hospital Municipal, informa a la población del Partido de Maipú, que a partir del 31 del corriente mes, se efectuará un control domiciliario, casa por casa, donde los padres deberán presentar certificados de Vacunación Sabin o Libreta Sanitaria, de niños de 2 meses a 5 años cumplidos.

Por medio radial se comunicará los días y sectores que trabajará el equipo de vacunación, asimismo los días que se irá a Santo Domingo, Segurola, Monsalvo, Santa Isabel y Las Armas.

—o—

AFA Suspendió Partidos

(INFORMACION PAG. 12)

El Dr. Zanada Inte

LA VOZ

Año LXXX Nº 21.357 | Edición de 12 páginas | MAIPU Martes 1º de febrero de 19[illegible] | Tarifa reducida Concesión 609 | Precio del ej. $ 8 000

Trágico Accidente en la Ruta: Un Vecino Muerto

En las últimas horas de la tarde del domingo pasado ,ocurrió un luctuoso accidente en la Ruta Nacional Nº 2, a pocos kilómetros del centro de nuestra ciudad, dejando como saldo un vecino muerto y otro con lesiones graves, internado en el Hospital Municipal de Maipú.

LOS HECHOS

A la altura del kilómetro 271 de la mencionada ruta y frente al Campamento de Vialidad Nacional, un automotor Fiat 600, chapa B-511.420, conducido por José María Fagoaga, de 57 años y a quien acompañaba Wenceslao Ambrosio Hermida, de 58 años, ambos vecinos de Maipú, giró hacia la izquierda a los efectos de entrar en el mencionado Campamento, oportunidad en que fue embestido violentamente por otro rodado —que presumiblemnte venía a gran velocidad— un Peugeot 505, chapa C-171 420, conducido por Alberto Modzalewzky, de 47 años, quien estaba acompañado por su esposa Noemi Vero y dos hijos menores, éstos últimos domiciliados en la ciudad de Lanús.

Como consecuencia del violento impacto, murió en el acto el vecino de Maipú Wenceslao Ambrosio Hermida, mientras que el conductor del Fiat, José María Fagoaga, fue internado en el Hospital con lesiones graves, posiblemente fractura de costillas y maxilar.

Intervinieron en los hechos el Cuerpo de Bomberos Voluntarios de Maipú, quienes rápidamente prestaron los primeros auxilios a los ocupantes de ambos rodados. Posteriormente y por razones de jurisdicción, tomó intervención la policía de Maipú, quien labró el correspondiente sumario, dando cuenta de los hechos al Juez Penal del Departamento Dolores, Dr. Gómez Hilari.

Hay Versiones Acerca de Adquisición de Campos

25 DE MAYO. — El matutino local "La Mañana", dijo en su edición del sábado, que el ex gobernador de las islas Malvinas, general Mario Menéndez, y el ex intendente de Buenos Aires, brigadier Osvaldo Cacciatore, están interesados en comprar grandes extensiones de campo en la zona de influencia de esta ciudad bonaerense.

Según el matutino, Cacciatore ya habría adquirido un campo de 340 hectáreas, en Chivilcoy, en tanto que Menéndez aún no concretó la operación. El diario recordó que Cacciatore ya posee grandes explotaciones rurales en la zona.

El matutino "La Mañana" publicó en primera plana con un título a seis columnas que "Menéndez busca campo en la zona y Cacciatore compró en Bragado". La nota está ilustrada con fotografías de ambos jefes militares y dice lo siguiente: "El ex gobernador de las islas Malvinas, Georgias y Sandwich del Sur, general Mario Benjamin Menéndez, visitó recientemente la ciudad de Chivilcoy y recorrió junto a personas de su amistad diversos campos de la zona con la intención de adquirir en esta región un establecimiento rural".

La especie fue suministrada a "La Mañna" por distintas fuentes dignas de crédito, las que no precisaron si el jefe militar de las tropas argentinas que defendieron las islas Malvinas había logrado o no su propósito, concretando alguna adquisición.

Uno de los informantes, vecino de Chivilcoy, señaló que "Menéndez permaneció aquí varias horas y estaba muy interesado en comprar un campo por acá". "Mientras tanto en Bragado, una fuente vinculada al mercado inmobiliario señaló que en ese partido el ex intendente de la ciudad de Buenos Aires, brigadier (R) Osvaldo Cacciatore, había adquirido un establecimiento de campo de 340 hectáreas, por las que había pagado la suma de 100 millones de pesos nuevos por hectárea. La especie fue luego confirmada por varias personas vinculadas a las actividades rurales en la región, las que recordaron que el ex intendente capitalino tiene otras propiedades más extensas en la zona".

tólogos Provincial

El Dr. Zanada Integra el Colegio de Odontólogos

Fueron elegidos los nuevos integrantes del Consejo Directivo del Colegio de Odontólogos de la Provincia de Buenos Aires, IX Distrito, para el período que se inició el 1º del corriente y finalizará el 31 de diciembre de 1983.

El colegio será presidido por Ernesto Edgar Villalba y será acompañado en otros cargos por José Angel Ceballos, Víctor Hugo Zunetta, María Mabel Paccaloni de Bilevih, Juan Horacio Ardiles, Nélida Margarita Sartor, Carlos Andrés Barros, Horacio Amado Vigliano, José Horacio Prario, Juan Manuel Ruiz, Gloria Susana Lombera, Mónica Beatriz Amrhym, Marta Angélica Regnando de Díaz Rivera, Héctor Osvaldo Piccinin, Miguel Angel Zanada, Oscar Domingo Ordóñez, Ana Luisa Amoretti, Rubén César de Langhe, Guillermo Abraham Natinzon, Alberto Ercilio Valente, Nazario Cianchelli, Anselmo Héctor Menéndez, Carlos Alberto Pocai, Martín Eduardo Tufró, Francisco Carlos Picó, Gustavo Adolfo Casim, Antonio Virginio Serafini, Raúl Luis Vázquez y Rolando Antonio Corbellini.

Diario LA VOZ
Registro Nacional de la Prop. Intelect.: 140.899
Adherido al Servicio de la Agencia TELAM
Asociado a ADEFA
Propietarios: Mabel S. de Elizondo, Juan J. Barbieri, Carlos D. Spina, Nicolás L. Galante y Cire Macchi.
Corresponsal en Buenos Aires
Sr. Héctor R. Badía
Manuela Pedraza 5050
T.E. 51-4192 - BUENOS AIRES
Dirección y Redacción:
SARMIENTO 357 - TELEFONO 21001

Residencial Geriátrico "Angelita"
Dispone de capacidad para jubilados y pensionados. Veinte años de experiencia. Atención integral. T.V. Parque. Supervisión médica. Obras Sociales. Tratar: 15 a 20 hora.
CASTELLI 3053 - T E 72-5353 - M. DEL PLATA

SE NECESITA
MUJER quehaceres domésticos. V. López 78 - T. E. 21740.

Dr. Horacio Dente
Oftalmología
Próxima visita: 2/2/83, a las 8.30 Hs.
Atiende en:
Asociación Clínica Quirúrgica de Maipú
BELGRANO Y LAPRIDA - T. E. 21140

Adquiera la Rifa
De la Asociación Cooperadora de Institutos Menores
Eduardo E. Cano - Dolores
Autorizada por la Municipalidad de Maipú - Decreto Nº 6 del 5/1/83

VETERINARIA
Dr. Manuel Enrique Comesaña
SUEROS - VACUNAS - ANTISARNICOS
ANTIPARASITARIOS
ASESORAMIENTO PROFESIONAL
Diagnósticos - Tratamientos - Intervenciones
REPRESENTANTE DE:
"Fuerte Sancti Spíritu"
Líneas Completas de Laboratorios Responsables
ALSINA 243 TELEFONO 21264 MAIPU

Profesionales

Consultorio Dental
Dr. MIGUEL A. ZANADA
Odontólogo
Atiende Mutuales
Dr. ALBERTO DZIWAK
Especialista en Ortodoncia
Atiende: Miércoles
Atiende: 23/3/83
J. Lynch 627 Tel. 21681 Maipú

LUDOVICO H. FILLEAUDEAU
Especialista en Niños
Ex Médico del Hospital de Niños de La Plata
Mitre 774 Tel. 0267-5542
Gral. Madariaga

Farmacia "Del Pueblo"
de LUIS M. CAMINO
Farmacéutico
Gral. Paz 300 - Tel. 336
Coronel Vidal

ARNOLDO DOMINGO GLARIA
Abogado
V. López 452 Tel. 21556 - 2107

ESTUDIO CONTABLE IMPOSITIVO
HECTOR PABLO FERNANDEZ
Contador Público Nacional
LAVALLE 896 - MAIPU

Laboratorio MAIPU
Análisis Clínicos - Atención de las Mutuales
Dr. PEDRO MARTIN
Bioquímico
Lavalle y Laprida Tel. 21040
Maipu

Dra. MABEL PEDRETTI de SEGRETIN
Bioquímica
Análisis Clínicos y Bacteriológico
Atención en domicilio
Mutuales
J. Lynch y Pellegrini
Teléfono 21712 Maipu

Lic. ELENA M. SANCHEZ
Psicóloga
Pedir turno a: T. E. 21-433
Atiende por Asociación ENTEL y BANCO PCIA. Bancaria y O.S.P.L.A.D.
Consultorio: MADERO 1247
MAIPU

Dr. MARIO A. SALOMON
Médico
Atiende de 16 a 20 hs.
Madero 396 - T.E. 21033
Maipú

MARTIN A. RAPPALLINI
NELIDA E. ALZA
Escribanos Públicos Nacionales
Madero 413 Tel. 21018 Maipu

Estudio Jurídico "FAHEY"
HORACIO G. FAHEY CARLOS H. FAHEY
Abogados
Alsina 551 Teléfonos 21175 - 21268

Estudio Jurídico "Guma"
OSCAR L. GUMA
JULIO A. GUMA
Abogados
Belgrano 317 Tel. 21-031

ROBERTO LUIS RAMOS
Odontólogo
Moreno 380 - T.E. 21270

JORGE PAVESE
Ortodoncista
Atiende 1er. viernes de cada mes

ADALBERTO PAJON
Escribano Público
Registro de Contrato Nº 4
Atiende diariamente de 9 a 12 y de 16 a 19
Madero 216 Tel. 21151 Maipú

MAXIMO A. TOGNI
Escribano Público Nacional
Madero 853 Tel. 21016 Maipu

HUGO RODOLFO CIAFARDO
Procurador Nacional
Jurisdicciones [illegible]
Atiende de 16 a 20 horas
Los jueves
Madero 741 Maipú

LUIS ANGEL GRISCO
Abogado
Laprida 352 - Tel. 21526
MAIPU

EDUARDO ALBERTO POZZO
Contador Público Nacional
Lavalle 919 Tel. 21659 Maipu

M
P.A.M. s.r.l.
Productos Alimenticios *"Marino"*
Sociedad de Responsabilidad Limitada
Para sus Pastas Frescas
COMUNICA: Que a partir del próximo 20 de enero, se pondrá a la venta en los comercios de la zona y público en general, los siguientes productos:
- Ravioles de verdura y carne
- Ravioles de ricota
- Ñoquis
- Fideos al huevo
- Fideos de espinaca
- Fideos de morrones

MADERO Y PELLEGRINI - T.E. 21034
MAIPU

LA VOZ

DIARIO DE LA MAÑANA
Fundado el 3 de Setiembre de 1902
Director: JUAN P. CAPUTTO
Consejo de Redacción: Ing. JUAN J. BARBIERI, CARLOS D. SPINA Y JUAN J. ELIZONDO
Consejo de Administración: NICOLAS E. GALANTE Y RODOLFO C. MACCHI

Maipú, Martes 1º de febrero de 1983

Continúa el Problema

Cuando en días pasados cuadrillas de personal municipal, trabajaron en la limpieza de las cámaras de desagues, de la esquina de Ramos Mejía y Moreno, creímos que se solucionaba ese antiguo problema de los vecinos de la zona.

Pero bastó que lloviese nuevamente y el agua volvió a cubrir las calles, superando el nivel de las veredas. Un cronista de este diario se acercó a las bocas de los desagues, luego de la precipitación y observó que las mismas se hallaban obstruídas por pastos y hojas, procedió entonces a limpiarla en forma precaria y observó que las situadas en la acera par, daban ingreso al agua, en cambio las de Moreno y de Ramos Mejía, impar, no permitía el escurrimiento. Sinfoma quizás que las cañerías que cruzan por debajo de la calle Ramos Mejía estén parcialmente taponadas.

Acto seguido y al trasladarse a las vías del ferrocarril, pudo apreciar, que por el estado en que se hallaban, no podría permitir el escurrimiento normal del agua, a unos 30 metros —hasta un matorral de paja de totoras— se halla en el cauce del pretendido desague, a lo que debemos agregar gran cantidad de pastos y vegetación.

Luego de esta observación, pasó por el lugar una cuadrilla municipal, nuestro hombre creía que venían a limpiar las bocas de los desagues, pero, solamente procedieron a lavar el acoplado con baldes usando el agua allí estancada.

Evidentemente, la Municipalidad habría procedido a ejecutar la limpieza, pero en algún detalle falló, según la observación del hombre de nuestro diario. Insistimos sobre el tema, pues con satisfacción vemos que el Departamento Ejecutivo ha dado curso a varias inquietudes nuestras buscándole solución. Por otra parte, personal de Obras Públicas Municipal, nos dio algunas explicaciones técnicas — en el día de ayer— de los trabajos realizados, pero evidentemente se hace necesario una solución definitiva a este problema.

—o—

BAILABLE

"KONBAY"

DIVIERTASE

VIERNES - SABADO Y DOMINGO

—O—

BELGRANO 333 - GENERAL GUIDO

Información Municipal de Maipú

CORSOS "CARNAVAL DEL SUDESTE" EN MAIPU

La Comisión Organizadora Corsos "Carnaval del Sudeste", integrada por miembros de la Sociedad Italiana de Socorros Mutuos, Hogar de Ancianos de Maipú, Colegio y Jardín de Infantes Pbro. Mauro Golé y Municipalidad de Maipú, se encuentra abocada a la organización de las fiestas carnestolendas correspondientes al año 1983. Las mismas tendrán como adecuado marco la calle Madero, desde su intersección con Sarmiento hasta Laprida y se desarrollarán durante los días 12, 13, 14, 19 y 20 de febrero.

Con respecto al Reglamento, esta comisión desea aclarar lo siguiente:

1) El lugar de concentración será la calle Madero en su intersección con Sarmiento, en el que los participantes deberán prestarse hasta las veitiuna treinta horas, contrario se computará "noche ausente".

LISTADO DE NIÑAS QUE FUERON EN CONTINGENTE A LA CIUDAD DE MAR DE AJO

APELLIDO Y NOMBRES	
Ambrosio Liliana	Gallo María del Carmen
Ambrosio Silvina	Girves Andrea Viviana
Alderete Ceferina	Gisondi María Celeste
Araujo Cecilia	Gomez Evangelina
Araujo Mónica	Góngora Sandra
Arango Mónica Beatriz	Gonzalez Claudia
Aristegui Ana María	Irigoin Elda Beatriz
Andrada Iliana	Laportilla Alejandra
Barrera Alicia	Laportilla Rosana
Barrera Elena	Loza Vilma Mariana
Bonavita Marta G.	Landín María Daniela
Coronel Sonia	Montenegro Mónica
Coronel Marcela	Montes Elsa
Corbalán Marina	Montes Sandra Inés
Cano Valeria Cristina	Montes Sandra Marina
Cano Patricia Noemí	Morales Gabriela
Cambre María Esther	Nievas Carmen Beatriz
De la Rosa Silvia	Quiñones Graciela N.
Ferreyra Silvia Karina	Reynoso Rosana Beatriz
Ferreyra Rosa	Rodríguez Sandra
Ferreyra Karina Silvia	Rodríguez Claudia M.
Ferreyra Cristina	Roonay Alicia F.
Ferreyra Graciela	Roonay María R.
Ferreyra Azucena	Ruiz Nancy
Ferreyra María A.	Sotelo Sandra
Giménez Perla	Sotuyo Estrella Cecilia
Galván Ofelia	Torres María Laura
Galván Marina	Torres Sonia
Galván Norma	Torres Susana
Giménez Claudia	Torres Paula
Giménez Sandra	Torres Marcela
	Villalva Daniela

COSTAMAR S.R.L.

Horarios de Verano

La Empresa Costamar S. R. L., se complace en anunciar su nuevo horario de verano, a partir del 20 de diciembre de 1982, incluyendo un servicio más entre Mar del Plata y Maipú, con los siguientes horarios:

Sale de Mar del Plata	12.15 y 20.00 hs.
Llega a Maipú	14.45 y 22.30 hs.
Sale de Maipú	11.30 y 19.00 hs.
Llega a Mar del Plata	14.00 y 21.30 hs.

2) El horario de comienzo del corso será a las 21 horas y el de finalización las 24 horas.

3) Esta comisión no depende de la Municipalidad de Maipú, por lo tanto, la información dada a conocer a través de los medios de prensa ha surgido del seno de dicha comisión que determina y se responsabiliza de las mismas.

Noticias de Gral. Guido

● **CUMPLEAÑOS**

El día 31 cumplió años el joven Guillermo Alfonso Cabo.

—El día 31 cumplió años María Fabiola Aranciaga.

—Hoy cumple años el niño Cristián Héctor Aranaga.

—Mañana cumple años Silvia Susana Gayo.

● **ASCENSO**

Un ex guidense el Sr. Juan Alberto Ortiz, de 34 años, fue ascendido a subinspector de Encotel en la ciudad de Buenos Aires, y actualmente revista en la mencionada repartición en la ciudad de La Plata.

● **CENTENARIO DE GRAL. GUIDO**

Con motivo de celebrarse en el próximo mes de marzo, el centenario de la localidad de Gral. Guido, se ha constituido una comisión en esta ciudad, a los efectos de confeccionar un programa de festejos. Con tal motivo mañana se realizará una importante reunión en el Club Cultura, a la cual el Intendente Municipal ha invitado a representantes de las instituciones de esta localidad. En próximas edicciones daremos a conocer mayores detalles.

Buena Noticia

En Necochea, Tres Arroyos, Tandil, Balcarce, Maipú y toda la zona, ha sido recibida con alegría la notica Y como nó. Ahora, cuando se realicen visitas a Mar del Plata, de compra o paseo, los amigos pueden encontrarse en

TODOVINO, Hipólito Yrigoyen 2775

Teléfono 3-7780 y desgustar 80 marcas de vinos y champagne. De paso comprobar qué fácil es regresar con presentes rumbo al pago.

¡La Oligarquía en el Poder!

El dinero del golpe de 1976, Rockefeller, Joe y testaferros. Sus empresas, domicilios, reuniones, logias, socios, negociados.

UN LIBRO PARA NO DEJAR DE LEER

"Los Cipayos y la Entrega"

Parte I, de Julio E. Grossman

Pídalo en kioskos o por carta, remitiendo el cupón siguiente a Casilla de Correo Central 5235 C.P. Buenos Aires.

Señores editores del libro "Los Cipayos y la Entrega", Parte I: Envío cheque-giro a nombre de Julio Enrique Grossman Nº ..... a cargo de ..... por la suma de $ 90.000, solicitando me remitan el libro mencionado a esta dirección:

Nombre y Apellido .....

Calle ..... Nº .....

Localidad ..... C. P. .....

SOCIALES

● CUMPLEAÑOS

El día 28 cumplió años en Santo Domingo el Sr. Abel Bonavita.

—El día 29 cumplió 82 años doña María A. de Leonelli.

—El día 1º cumple su primer añito el niño Lucas Fernández Mendiburu.

—El día 30 cumplió años Mariana Costanzo Salegui.

—Ayer cumplió años la Sra. Ana Berardi de Costanzo.

—El día 31 cumplió años Juan Ignacio Lamarque Mattioli.

● ANIVERSARIOS

El día 2 cumplen 4 años de casados los esposos Olga J. Arrechea - Francisco Santos Spina.

—Cumplieron un año más de casados, el pasado día 26, los esposos Elena Ramos - Fernando Freijo

● AGRADECIMIENTO

Emilio Martingoni (q e p d) Su esposa, hijos, nietos y demás familiares, agradecen profundamente todas las expresiones de condolencias recibidas.

● VECINOS DE MAR CHIQUITA, EN MAIPU

Al cumplirse los 100 años del centenario de Coronel Vidal, invitamos a los residentes de Mar Chiquita en este Partido, a participar en la compra de una plaqueta e integrar la lista de adherentes a los actos de los festejos. Comunicarse con: Sra. Inés Bellatti de Otero, Julián Lynch 330, T.E. 21203; Sra. Beatriz V. de Parisi, Rivadavia 380. Tel. 21324.

● ANIVERSARIO DE "TORREMOLINOS"

Hoy se cumplen 10 años del aquel 1º de febrero de 1973, en que abriera sus puertas la Confitería "Torremolinos", en la calle Madero 319 de nuestra ciudad. Este negocio a través, de ese lapso ha venido a llenar un lugar, donde se pueda reunir la juventud y las familias maipuenses.

"Torremolinos" en forma permanente ha brindado a su clientela su servicio de coctelería, salón de té, whiskería, etc. En este grato aniversario, hacemos llegar un cordial saludo a su propietario, Sr. Amadeo A. Marino.

● FALLECIMIENTOS

† **Leontina Roldán de Lora**. Falleció a los 74 años de edad, su desaparición repercutió dolorosamente entre sus numerosos familiares. Sus restos fueron sepultados en el cementerio local el día 29 de enero a las 10 horas.

† **Wenceslao Ambrosio Hermida**. Falleció trágicamente a raíz de un accidente automovilístico a los 59 años de edad, sus restos recibieron cristiana sepultura en la necrópolis local, ayer a las 10 horas.

SOCIALES DE LABARDEN

● CURSOS EN EL ATLETICO

El Club Atlético de Labardén, informa que ha implantado diversos cursos a saber: Martes: 15 hs. Clases de Gimnasia Modeladora y Yoga, a cargo de la profesora C. Gil que viaja expresamente de Bs. Aires. Jueves, 19 horas: Arte Decorativo, con la profesora Analía Martínez, cur gratuito. Viernes 19, horas: Danzas Folklóricas a cargo de la profesora Marta Pasalacqua.

ARGEN-GAS

Planta Envasadora Gas Licuado

Distribuidores en Toda la Zona

RUTA 2 - KILOMETRO 274

TELEFONO 21398 - MAIPU (Bs. As.)

U.C.R.

Ciudadanos:

Tenemos la obligación de participar, cumplamos afiliándonos.

La Unión Cívica Radical ha iniciado la campaña de afiliación en nuestro Distrito. De acuerdo a las normas vigentes las afiliaciones anteriores han caducado. Haciéndolo nosotros estamos a las futuras autoridades de la UC.

Comité de la U.C.R. Maipú

PROBO POLLOS

"GRIMAR"

Belgrano 634 - Maipú

COMPRO CASA

DISPONGO

$ 160.000.000

Tratar: Club Atlético

A Partir del 5 de Enero

UD. TIENE UNA CITA

Reapertura Restaurant

«CLUB SOCIAL»

—o—

Almuerzos - Cenas - Despedidas

Reuniones

NO FALTE, LO ESPERAMOS

Maderitas "Julián

VIDRIOS, CRISTALES Y ESPEJOS

VENDE E INSTALA

ESTANTERIAS METALICAS

RAPI-ESTANT

LUCCHEA 781 TEL. 21-577

PARA EL BUEN VESTIR DE LA MUJER

"El Mercado de las Pulgas"

BELGRANO 560 - MAIPU (Bs. As.)

Asociación Clínica Quirúrgica de Maipú

BELGRANO Y LAPERIDA T. E. 21144

Clínica Médica - Clínica Quirúrgica - Partos
Cirugía General - Niños - Radiología
Fisioterapia

— GUARDIA MEDICA PERMANENTE —

CUERPO PROFESIONAL:

Dra. Susana Goodwyn — Dra. Mabel Alvarez
Dr. López Osornio — Dr. Carlos Cruciannes
Dr. Raúl Montalverne — Dr. Martín de Amezola
Dr. Heriberto Muglia — Dr. Alfredo Ducós (h)
Dr. Carlos Fahey

ESPECIALIDADES PERMANENTES:

Dr. Alfredo Ducós - Cirugía General
Dr. Carlos Corbalan - Ecografía obstétrica y Ginecológica
Dr. Juan M. Prieto - Pediatría

VISITAS ESPECIALISTAS

Dr. Horacio Dente: Oftalmología, 8.30 hs. 2/2/83
Dr. Rodríguez Sanmartino: Ortopedia y Traumatología 10/2/83
Dra. Cano, Dermatóloga, 14 hs.

SOLIC. FAC. TURNO EN LA ADMINISTRACION

Inscripción para Becas

"El Consejo Escolar de Maipú, comunica que se halla abierta la inscripción para la obtención de Becas Secundarias y Universitarias, hasta el 15 de febrero, para mayor información pasar por sede del Consejo Escolar, Alsina 476, de 9 a 12 horas".

Escuela Nacional Normal Superior

La Escuela Nacional Normal Superior, comunica a los alumnos que adeuden asignaturas: previas, regulares o libres, deberán pasar por el establecimiento a retirar la solicitud correspondiente desde el 3 al 14 d febrero en horario de 8 a 10 hs.

Es nuestro mejor deseo, para clientes y amigos de esta empresa, que pasen la mejor de las fiestas y que tengan un próspero Año Nuevo.

Maipú, Diciembre de 1982

Transporte **LAGO**

Imprenta "LA VOZ"

Trabajos de Obra en General

- CARTELES
- FACTURAS
- RECIBOS
- SOBRES

SARMIENTO 357 - T. E. 21001

Proarte Presenta a Claudio Cerna

La Agrupación PROARTE de nuestra ciudad, presentará el sábado 5 de febrero, a las 22 horas, en el Club Atlético Maipú, a Claudio Cerna y su grupo, en el espectáculo "Este Oficio de Cantar", que viene ofreciéndose con sostenido éxito en diversos locales de la Capital Federal (tales como El Caldero, Café de Agosto, etc.).

"Este Oficio de Cantar" se compone de dos partes, de 45 minutos cada una, y, como su creador lo define, es un espectáculo "que con canciones, poemas y temas instrumentales, intenta relatar a partir de mi experiencia personal, toda la gente que fuí conociendo (autores, compositores, poetas), famosos o no, y hacerlos trascender, tomando en cuenta especialmente a aquellos autores y temas de excelente calidad pero escasa difusión".

ANTECEDENTES DE CLAUDIO CERNA

Claudio Cerna cursó estudios musicales con Sebastián Piana y Juan Cosentino (armonía) y con Flavia Milano y Hugo Dureau (canto).

En 1974 forma con Rubén Atencio el "Dúo Sonoral", actuando en Canal 10 de Córdoba, en Radio Nacional, Radio Belgrano de Buenos Aires, Canal 7 de Capital Federal, y en Villa Gesell, Mar del Plata y diversos locales nocturnos de la Capital Federal habiendo obtenido el 2º lugar en el Festival Folklórico de Marcos Paz (en 1975).

Como solista, actuó en 1977 y 1978 en diversos locales de Buenos Aires (Teatros "De la Cortada" y "De la Cova"), formando un año después el dúo "Alvarez - Cerna", con Luis Alvarez.

Este dúo, tras exitosas actuaciones en Buenos Aires (en "El Caldero", "Posada de los Siete Perones", "La Ruleta Rusa" y "Charlestón"), mostró su arte en Sao Paulo y Río de Janeiro (en Brasil), donde cambian el seudónimo de "Alvarez-Cerna" por "Dúo Ganapan", grabando así vairas placas discográficas. El mes de diciembre de 1981, Claudio Cerna se encuentra nuevamente con su país, la Argentina, emprendiendo la tarea de preparación del espectáculo "Este Oficio de Cata", que se verá en Maipú, el 5 de febrero.

En próximas entregas, ampliaremos detalles sobre esta presentación, que ya ha despertado singular interés en nuestra comunidad, dado que represnta una nueva ocasión para reecontrarse con el arte auténticamente latinoamericano.

VACACIONES

ATELIER OMAR, cerrará por vacaciones, desde el día 6 de febrero próximo hasta el día 21 inclusive.

Agro Veterinaria Maipú

Dr. Néstor Daniel Galván

Director Técnico

—o—

Disponemos de Vacuna Antiaftosa

(EN CANTIDAD SUFICIENTE)

—o—

Alsina 234 (Esc. Lazcano S.R.L.)

T. E. 21127 - MAIPU

Cooperativa Agrícola Ganadera de Maipú

COMERCIALICE SUS GRANOS POR INTERMEDIO DE SU COOPERATIVA

PROVEEDURIA - SEGUROS - - SEMILLAS Y FORRAJES

CONSULTE: SE BENEFICIARA

LAVALLE Y SARMIENTO T. E. 21173 MAIPU

TOME · Crush

SU SABOR NARANJA

—o—

Elaborada por Embotelladora MAIPU S. A.

Ruta 2 K. 274 - T. E. 21325 - MAIPU (Bs. As.)

Síntesis Informativa de la Zona

OBISPO ASUMIRIA A FINES DE FEBRERO

CHASCOMUS. — Monseñor José María Montes, recientemente designado obispo de Chascomús, se haría cargo de sus funciones hacia fines de febrero o comienzos de marzo. Días pasados el prelado recibió a dirigentes laicos que lo visitaron para presentarle sus saludos y, si bien no hubo precisiones respecto de la fecha de asunción del nuevo titular de la Diócesis, manifestaron los voceros que es intención del prelado hacerse cargo lo antes posible. Dicha decisión será concertada con el Nuncio Apostólico en nuestro país, monseñor Ubaldo Calabresi.

Al parecer, el acto de asunción de monseñor Montes estará desprovisto de boato y de toda otra manifestación externa que no sea la requerida por la liturgia, por expreso pedido de éste, que desea una sencilla ceremonia.

EL M. A. M. SOLICITO RECONOCIMIENTO

CHASCOMUS. — Con el objeto de obtener su reconcimiento como partido político para actuar en el distrito de Chascomús, ha efectuado su presentación legal ante la Junta Electoral de la provincia de Buenos Aires, el Movimiento Autonomista Municipal. aL nueva agrupación política fue constituida el último 18 de setiembre, ha presntado toda la documentación requerida, es decir, Declaración de Principios, Carta Orgánica, las Bases de Acción Política y las firmas de adherentes necesarias para solicitar las fichas de afiliación que ya les fueron entregadas. El próximo paso a seguir será la tarea de afiliación, la que será anunciada en una próxima conferencia de prensa.

La Junta Promotora del Movimiento está encabezada por el Sr. Luis R. Villa, como presidente y Héctor Vecchiarelli, como vicepresidente, integrándola además Héctor Mazzolo, Alfredo Maggi, Carlos Iturria, Raúl Rodríguez, María Moujan, Adrián Lasalvia, Héctor Russo y Adriana Márquez. Cómo apoderado fue designado el Sr. César O. Moujan.

CENTRO DE JUBILADOS Y PENSIONADOS

GRAL. MADARIAGA. — Se constituye, en nuestra ciudad, la Comisión del Centro de Jubilados y Pensionados de Gral. Madariaga, cuyas oficinas funcionan en Sarmiento 977, (Ex Cooperativa de Elctricidad). La nómina de la directiva de la entidad se integra de la siguiente manera: secretario general: Sebastián Pascual; subsecretario: Roberto Veyra; tesorera: Ofelia Anderi; protesorero: Alfredo Torrada; secretaria de actas: Cecilia Jovin; vocales titulares: Ernesto Caraccioli, Zulma Claverie, Mabel Cr. de Duarte y Tolstoy Cóccari; suplentes: Tomás Cangiano, Martín Marizcurrena, Juan Mnediburu y Elio. Revisores de Cuentas: Diego Arancedo y Ernesto Larrondo; suplentes: Francisco Saladino y Nélida Monasterio. Asesora: Benita García.

El Centro —donde se reciben adhesiones— tiene una serie de interesantes proyectos destinados a beneficiar a la clase pasiva de nuestra comunidad.

CONTINUARA EN EL AIRE RADIO LAS FLORES

LAS FLORES. — Diversos medios de información han dado cuenta del eventual cese de actividades de LU 29 Radio Las Flores de Las Flores.

A raíz de esos trascendidos, miembros de la prensa de aquella localidad entrevistaron a directivos de la emisora para interiorizarse del tema citado.

Al respetco se descartó rotundamente esa posibilidad, acotando los directivos, que "no es factible una intervención, ya que Radio Las Flores es una empresa privada que de ninguna manera podría ser afectada por una medida de esa naturaleza.

Radiodifusión Las Flores S.R.L. había solicitado autorización para la transferencia del citado medio de información el cual hasta la fecha no tiene resolución del CONFER. Con referencia a este expediente, tiene entrada en el organismo nacional en 1976, y pese a haberse expedido en forma reiterada el CONFER en el sentido de que era factible la transferencia de una persona individual a una sociedad, la del CONFER creando la situación que se conoce. La nueva ley de Radiodifusión prohibe en forma expresa la transferencia de licencias otorgadas. Lo que cabe preguntarse ahora es si es aplicable esta norma a un hecho que tuvo su origen en el año 1976.

SE CONSTRUIRA LA GRUTA DE LOURDES

MIRAMAR. — El secretario de Gobierno y Bienestar Social de la Municipalidad de General Alvarado, Edgardo Luis Zagaglia, visitó la localidad de Mechongué en representación del intendente municipal. Zagaglia se instaló en su despacho de la delegación municipal, donde recibió en audiencia al reverendo padre cura Castor Osorno Ibáñez, titular de la iglesia "Santa Teresita" de Comandante Nicanor Otamendi (pero cuyas funciones se extienden hasta esa localidad), quien lo hizo en compañía del presidente de la "Comisión Pro-Templo y Gruta Nuestra Señora de Lourdes" de Mechongué, señor Gutiérrez. Durante el transcurso de la reunión el funcionario entregó a los visitantes copia del decreto 422|82 el cual dispone la liberación de construcciones por parte de la Municipalidad de General Alvarado y la desocupación de lotes "d" y "e" de la manzana treinta y tres de esa localidad en un plazo máximo de 180 días, consistiendo la posesión a partir de esa fecha por parte del obispado de la ciudad de Mar del Plata para el cumplimiento de los fines y destino establecido en escritura de donación. Una vez finalizada la reunión el secretario de Gobierno y Bienestar Social se trasladó a la sala de primeros auxilios, donde mantuvo una entrevista con la doctora a cargo de la misma.

Autoservicio "La Cadena"

— El mayor surtido al mejor precio —

Comestibles - vinos Finos - Artículos de Limpieza y Perfumería

—o—

VENTAS AL POR MAYOR Y MENOR

Madero 425 - T.E. 21791 - Maipú

Calidad incomparable en juegos de living y modulares

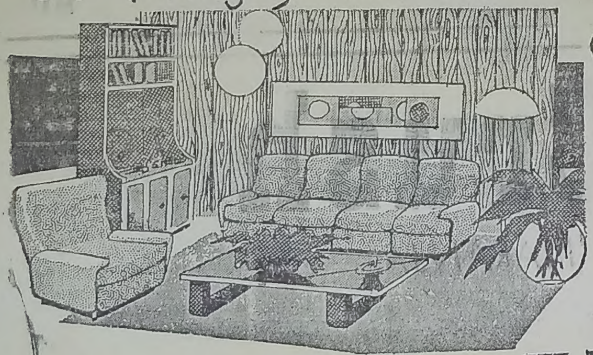

créditos hasta 36 meses

MUEBLERIA RAMOS

RAMOS MEXIA y RIVADAVIA MAIPÚ.F.C.G.R

Compro ORO Y PLATA

Reserva Absoluta, SERIEDAD

Madero 706 - MAIPU

Por Inauguración Pagamos el Mejor Precio de Plaza

MUSEO MUNICIPAL "KAKEL HUINCUL" Maipú Bs As

81 Exposición Regional de Romney Marsh

El pasado martes 25 de enero, se realizó en nuestra ciudad, en las instalaciones ferias de la Asociación Rural de Maipú, la 81ª Exposición Regional de Ovinos Romney Marsh, evento que contaba con el auspicio de la Asociación Argentina de Criadores de esta raza. A la muestra asistieron las principales cabañas del país y las ventas estuvieron a cargo del martillero Néstor S Lazcano, de la firma "Lazcano S.R.L.".

PRECIOS PEDIGREE

El Gran Campeón Individual, Brete 1, tatuaje 3825, expositor Sara P. de Gayan, adquirido por la cabaña "El Silencio" de Maipú en $ 42.000.000; Re-

servado Campeón Individual, Brete 32, T. 1097, expuesto por Murray James $ 15.000.000 adquirido por Miguel Piñeiro. Campeón Carnero, Brete 38 de Murray James $ 13.000.000 a Ana Ortiz Basualdo. Lote reservado Campeón, brete 14, 3 ejemplares de Cosme Gibbson $ 7.500.000 c|u., comprador Ismael H. Leonelli.

Campeonato P.P.C.: Reservado Campeón Individual, Brete 53, de López de Armentía O. y M. en $ 8.200.000 a O. Alvarez. Lote reservado Gran Campeón, Brete 38 de Etelvina E. de Newton, pesos 7.000.000 c|u. a Ismael Leonelli.

Campeonato Hembras de Pedigree: Lote Campeón Hembra brete 68 de Estancia Don Julio (Lotes de 5) $ 2.500.000 c|u. a Cabaña Langueya. Lote Reservado Campeón Hembra, brete 63, de Don Julio a $ 3.000.000 c|u., a Samuel Ortiz Basualdo.

Campeonato Hembras P.P.C.: Lote Campeón Hembra, brete 74, de Manuel Pérez, a $ 3.000.000 c|u., a Manuel Ortiz Basualdo. Lote Reservado Campeón Hembra, brete 72, de Eduardo Lary Storck a $ 2.300.000 c|u., a Cabaña El Silencio S. H.

VENTA CABAÑAS LOCALES

El premio Asociación Rural de Maipú, a la mejor cabaña local, fue adjudicado a la cabaña "El Recreo" de Enrique H. Díaz Astarloa, que por otra parte en la exposición se adjudicó el 4to. premio. 3 carneros vendidos a un promedio de $ 5.500.000 y primera mención en borregas (5 animales) vendidas a $ 2.500.000 c|u. La cabaña "Las Armas" de Ortiz Basualdo, primera mención lote de 3 carneros vendidos a un promedio de $ 5.000.000.

NECESITO Departamento en alquiler. T. E. 21569

SE DICTAN clases de dactilografía. Madero 435

Juan José Battistessa

Castelli 152 T. E. 2334 y 7659 Dolores

Anuncia sus próximos remates

En VILLA ROCH, General Conesa

MARTES 8 DE FEBRERO - 15 HORAS

HACIENDAS GENERALES

EN GENERAL LAVALLE

JUEVES 17 DE FEBRERO

HACIENDAS GENERALES

Julio R. Donna y Cía.

REMATES - FERIAS - COMISIONES

BS. AIRES 278 T. E. 7365 DOLORES

Próximos remates en:

- DOLORES:

- LA UNION:

Representante en General Guido
Dr. DOMINGO MALAGAMBA

LAZCANO S. R. L.

Remates - Comisiones - Administraciones ALSINA 234 - T. E. 21594 - MAIPU

23 de Febrero — **5.000 Lanares**

25 de Febrero — Remate mensual de vacunos al contado y con plazo.

Rifa de los Pura Sangre

El Ateneo de Maipú Dr. M. Monti y Org. Edgar Marsiglia

Felicitan por Este Medio

A los dos (2) favorecidos de las potrancas puras de carrera; en la jugada del sábado 8, de la Lotería Nacional, en la II Edición de la Rifa:

1er. PREMIO: Potranca Haras "Don Santiago", Francisco Carmelo Carabante, San Martín 950, Lobería (Bs. As.), Bono número 534.

2do. PREMIO: Potranca Haras "La Oscura", Evangelista Estanga, Gral. Guido (Bs. As.), Bono número 847.

COMPRE YA LA RIFA DE LOS PURA SANGRE; PUEDE TENER COCHES, CAMIONETA, LANCHAS. SEA UD UN FAVORECIDO MAS...

Marisan S.R.L.

CARNICERIA - FCA. DE CHACINADOS

ALSINA 234 — RAMOS MEJIA 850

Ofertas de la Semana

Aceite, botella 1½ lit . .	$ 42.000	Paté y Picadillo	$ 10.500
Azúcar, kilo	$ 19.000	Duraznos al natural . .	$ 25.000
Harina Favorita, 1 k. .	$ 15.000	Tomate natural	$ 12.500
Arroós ½ kilo	$ 9.500	Harina Leudante	$ 16.000

Lluvia: 30 Milímetros

La lluvia caída en nuestra ciudad, el pasado sábado 29, en horas de la madrugada fue de 30 milímetros. Y con respecto a la zona rural, y según información que nos suministra la Cooperativa Agrícola Ganadera, al misma fue de:

San Antonio, de Larovere	23	mm.
San José, de Z. de Larovere	11	"
La Isabel, de Arce	21	"
Siete Lomas, de la Unidad SCA.	14	"
Santa Marta, de Cané	15	"
Los Nogales, de Astarloa	15	"
El Caburé, de Macchi	10	"
La Esperanza, de T. de Invernizzi	24	"
Los Baquets, de Baquet Hnos.	5	"
El Yaraví, de Barbieri	27	"
La Matilde, de Ortiz Basualdo	35	"
Las Armas, de Ortiz Basualdo	18	"
El Yerúa, de Alzaga	20	"
Al Sol, de Al Sol SCA.	20	"
Santa Teresa, de Fernando García	23	"

BUSCO CASA

en Alquiler

ALSINA 101/234 - T. E. 21127

Municipalidad de General Guido

Se intima por el plazo de quince (15) días a sucesores o herederos de: JULIAN REYNOSO, regularizar su situación impositiva y refacciones que correspondan en sepultura Nº 9, ubicada en sección "B", calle principal entre 6 y 8 del Cementerio de General Guido, bajo apercibimiento de disponer de los restos. General Guido, enero 24 de 1983.

Abel Francisco Cepeda — Intendente Mpal.
Aníbal Eugenio Loubet — Srio. de Gob. y Hacienda

—o—

LICITACION PUBLICA

Llámase a Licitación Pública Nº 65 DIA-82 para el día 3 de febrero de 1983, a las 13 horas para contratar bajo el régimen de la Ley 13.064 y por el sistema de "ajuste alzado" los trabajos de construcción del Edificio ENCOTEL - Maipú (Pcia. de Bs. Aires).

Las ofertas se recibirán en la Sección Pliegos y Contratos de la Dirección General de Ingeniería y Arquitectura, sita en la calle Sarmiento 151, 8º Piso, Local 714, Correo Central, Bs. As., hasta la fecha y hora indicadas, donde se realizará la apertura. Para adquirir los pliegos o realizar las consultas los interesados podrán concurrir a la Cabecera Dto. 2º La Plata, o en la Oficina del Correo local.

7160 - Maipú (Bs. As.): 13 enero de 1983

GIMNASIA RITMICA - Modeladora - Relajación de Yoga. Clases a domicilio o en grupo. Moreno 230, T. E. 21510.

TURNOS DE FARMACIAS

DEL PUEBLO: del 24/1 5/2
SCHIJMAN: del 5/2 al 12/2
PARISI: del 12/2 al 19/2

Cartelera Cinematográfica

JOCKEY CLUB

RIVADAVIA 555 — TELEF. 21021

Viernes 4. Sábado 5 y Domingo 6
A las 21.45 Horas
Luc Merenda y Tomas Milian en:
"LOS SUCIOS TRAMPOSOS"

OoO

Una joya del Cine Terror
"EL LEGADO"
con Katharine Ross y Roger Daltrey

ISMAEL H. LEONELLI

Martillero Público

Madero 328 - T. E. 0268 - 21624 - 21224 — MAIPU - (Buenos Aires)

EN VENTA PARTICULAR

1 Tractor Hanomag R 75 año 1967.
1 Tractor Deutz F41-514, Modelo 70 año 1963
1 Cosechadora Bernardini M17 año 1970, con, maicero y girasolero, con tolva granera.
1 Sembradora de 28 discos Crecen.
1 Arado "Crecen" 7 rejas 12"
1 Arado rastra de 10 discos.
1 Acoplado 4 ruedas mediano.
1 Balanzón con 4 cuerpos de rastra dientes.
1 Cortadora de césped, con motor a nafta.

Confitería DAN-MAR

de Daniel Moschini

Postres - Masas - Facturas

BELGRANO 424 — T. E. 21372 — MAIPU

"La Previsión"

COOPERATIVA
DE SEGURO
LIMITADA

SU SEGURO
MAS SEGURO

Agente de Zona:
— JOSE M. CARRICA —

Alsina 291 — Maipú

"STOP" Automotores

LINEA COMPLETA 0 KM. IKA RENAULT, ENTREGA INMEDIATA

Ford Falcon, Modelo 1970- Ford Falcon 1972 R-12 Modelo 1974
Ford Falcon 221, Futura 1974 R-6 Modelo 1976 Cupé Torino TS 1974
R-12 TE 1978

JUAN B. JUSTO Y LA RIOJA - MAR DEL PLATA

T. E. 32-0510. Atención: Sr. Jorge Manzo

MUSEO MUNICIPAL "KAKEL HUTCH" Maipú Bs. As.

Papy Fútbol

CEBAMA CAMPEON

Se disputó en el Club Jorge Newbery, la penúltima fecha del Campeonato de Papy Fútbol, registrándose los siguientes resultados:

EL FORCITO 7 - MAFALDA 7
MAIPUSITO 13 - SANTA ISABEL 9
LIBRE: CEBAMA.

PARTIDOS PARA HOY

A partir de las 22 horas, se disputará hoy, la última fecha del campeonato, con los siguientes partidos:

SANTA ISABEL vs. MAFALDA
CEBAMA vs. MAIPUSITO
LIBRE: EL FORCITO.

Cabe destacar que ya se ha clasificado campeón Cebama, y que esta última fecha tiene el atractivo, que Maipusito y El Forcito aspiran a la segunda colocación.

TABLA DE POSICIONES

1º) Cebama 11; 2º) El Forcito 9; 3º) Maipusito 8; 4º) Mafalda 7 y 5º) Santa Isabel 1 punto.

GOLEADORES

La tabla de goleadores la encabeza Linaje (Maipusito) 34; Vidal (El Forcito) 24; Carrano (Cebama) 13 y Castro (Cebama) 13. El jugador Linaje en la última fecha disputada, convirtió 12 tantos, todo un récord.

El Juvenil Jugará Esta Noche en Ayacucho

Esta noche a partir de las 20,30 horas se presentará en la ciudad de Ayacucho, la Selección Juvenil Maipuense, que se medirá con su similar de esa localidad en un partido amistoso. El match que en principio estaba programado para el sábado pasado, y como preliminar del encuentro que debían sostener el flamante campeón de Primera B, San Lorenzo de Almagro con Juventud Unida, y que debió ser suspendido por otro compromiso que los Gauchos de Boedo debían cumplir en esa misma fecha con Independiente Rivadavia de Necochea, y que se había postergado por lluvia.

Ayer en horas de la mañana, las autoridades de la Liga nos comunicaron el viaje del seleccionado juvenil local a Ayacucho, cuyo plantel integrarán: Olano, Reinoso, Burgos, Demaría, Tavelli, Olivera, Luna, Martínez, Togni, Lorente, Manzo, Choine, Molina, Seresini, Avila. D.T.: Ricardo Vidal y kinesiólogo: Alberto Fulco.

PARTIDO REVANCHA

La Selección Ayacuchense, retribuirá la visita el próximo domingo, enfrentándose con los maipuenses el próximo domingo 6, en el Estadio Ricardo Otamendi de nuestra ciudad.

REUNION DE LA LIGA

Esta noche a partir de las 21.30 horas, se realizará la habitual reunión de los martes del Consejo Directivo de la Liga Maipuense de Fútbol, a la que han sido invitados los presidentes de los clubes locales: Atlético, Independiente, Deportivo Maipú y Jorge Newbery, y con el fin de examinar y analizar las propuestas contenidas en la nota presentada en la reunión anterior.

TELEFONOS DE URGENCIA

POLICIA (Comisaría)	21013
HOSPITAL MAIPU	21056
BOMBEROS VOLUNTARIOS	21400
INTA	21161
MUNICIPALIDAD DE MAIPU	21047
CLINICA QUIRURGICA	21140
PARROQUIA DE MAIPU	21386

NECESITO muchacho para trabajos restaurant, con cama y comida. **Ismael F. Macchi T.E. 24 - General Guido.**

Hogar Geriátrico
(Hogar de Ancianos Privado)
Juan Pablo II
Se reciben pensionados)
Sarmiento 681 - General Madariaga

MILANESAS DE POLLO
"GRIMAR"
Belgrano 634 - Maipú

Se Vende casa de 2 plantas
Pta. baja: Salón, habitación, cocina, baño y garaje 2 coches. Pta. Alta: Living, 2 dormitorios, baño, comedor, cocina y terraza. Tratar: Sarmiento 298.

Estación de Servicio
SHELL
DE
LAROVERE Hnos.
LAVALLE Y RUTA Nº 2
T. E. 21114
(7160) MAIPU

CEREALERA
LA POSTA
S. R. L.
PLANTA DE SILOS Y OFICINA:
AYACUCHO Y SAN LORENZO
C. C. 33 - T. E. 21757 - Maipú (7160) - Bs. As.
- ACOPIO DE: Cereales - Semillas - Pasturas en General
- VENTA DE: Fertilizantes - Máquina Clasificadora y Calibradora de Cereales (a su disposición)
- MATERIALES RURALES: Postes de acacia y quebracho de distintas medidas - Alambres - Varillas - Torniquetes en general

Por Esta Semana
Maíz consumo $ 30.000 Kilo
- REPRESENTANTE DE: Compañía de Seguros LA FRANCO ARGENTINA Sociedad Anónima

Rodolfo J. Lakomcik
BELGRANO 229 - T. E. 21.636
Distribuidor exclusivo en Maipú y zona de: Vinos Cavic, Carlón, "La Simbólica", Supergas, Seven-Up; Yerba "La Simbólica", Agua Mineral "Manera", Jugos de Fruta 'Zany' y Mocoretá.
OoO
Saluda a su estimada clientela y les desea un Feliz y Próspero Año Nuevo.

POSTES - VARILLAS - TORNIQUETAS - CORRALES - MANGAS
Y TODA LA LINEA DE ARTICULOS RURALES
NO DEJE DE CONSULTARNOS, HALLARA LOS MEJORES PRECIOS
ASERRADERO **EL INDEPENDIENTE**
de Heriberto Fernández Diorio y Cía.
Casa Central: Calle 1, Nº 566 Balcarce
Sucursal: Julián Lynch 1596 Teléfono 21488 Maipú

La AFA Suspendió 3 Partidos de la Ultima Fecha

El Comité Ejecutivo de la Asociación del Fútbol Argentino, ayer a la tarde, tomó la resolución de suspender los siguientes partidos: Indepndiente vs. Racing de Córdoba; Estudiantes vs. Talleres y Vélez zSársfield vs. Ferrocarril Oeste, què debian disputarse el próximo sábado 5.

Tal resolución se tomó en virtud de que el Tribunal de Penas, no resolvió el partido Estudiantes-Vélez, que fuera suspendido el sábado último. El tribunal ha citado para hoy al capitán de Vélez, Pedro Larraquy.

DESMIENTEN LA MUERTE DE PERALTA

En las primeras horas de la tarde de ayer, diversos medios de la Capital Federal, hicierón circular la versión, sobre la muerte en un accidente automovilístico ocurrido en Madrid, del boxeador argentino, actualmente radicado en España, Avenamar Peralta.

Posteriormente su hermano Valerio Peralta, radicado en Buenos Aires, a las 20 horas y por Radio Rivadavia, desmintió la versión, indicando que habló con su hermano, quien se había enterado de la noticia, mientras se hallaba en un gimnasio entrenándose.

REAPARECERA PALMA

El ex campeón mundial de boxeo, Sergio Víctor Palma, anunció que en el próxime mes de abril, reaparecerá en el Luna Park de Buenos Aires, enfrentando al actual campeón argentino de la categoría, el santiagueño radicado en la ciudad de Mar del Plata, Fernando Sosa.

Loma Negra Puntea el Regional

Se disputó una nueva fecha, en la zona correspondiente a la Provincia de Buenos Aires, que clasifica para el Campeonato Nacional de la AFA. Loma Negra de Olavarría como local, venció a Alvarado de Mar del Plata por 3 a 0, con goles de Husillos (2) y Orte.

Por su parte Florencio Varela de Chivilcoy, dio la sorpresa al batir a Douglas Haig de Pergamino, en su propio reducto por 2 a 1.

Las posiciones son: Loma Negra 5, Florencio Varela 4, Alvarado 2 y Douglas Haig 1. Y el próximo domingo se completará una nueva fecha, enfrentándose Florencio Varela - Loma Negra y Douglas Haig - Alvarado.

Club Atlético Comunica

TEMPORADA DE PILETA

Señor Socio: En la temporada estival, además de hacer uso de la pileta, Ud. puede encargarle sus almuerzos o cenas, al encargado del quincho. Es otro servicio más que le brinda la institución.

INFORME PARA SUPERMERCADOS DESPENSAS Y ROTISERIAS Se halla a su disposición la distribución de

Pastas Frescas

"todos los días". Solicitar informes y pedidos a:

P. A. M. s. r. l.

MADERO 707 - T.E. 21034 - MAIPU

Buffet Club ATLETICO

ALSINA 420 - T. E. 21073

En un Nuevo Servicio les Brinda,

el Resultado del Sorteo de la...

QUINIELA OFICIAL

1º	..	910	—	11º	..	551	6º	..	917 — 16º .. 542
2º	..	441	—	12º	..	680	7º	..	612 — 17º .. 189
3º	..	306	—	13º	..	413	8º	..	654 — 18º .. 289
4º	..	543	—	14º	..	445	9º	..	802 — 19º .. 943
5º	..	605	—	15º	..	810	10º	..	014 — 20º .. 293

Sándwiches Calientes - Hamburguesas y la tradicional "Picada" de los domingos

Guillermo R. Baroni

Martillero Público

MADERO 1407 MAIPU

Remates generales - Liquidaciones rurales y urbanas, muebles y demoliciones, Compra-Venta propiedades - Alquileres

EL SABADO 5 DE FEBRERO A LAS 16.30 HORAS

REMATARA

RAMOS MEXIA Y COLON

MUEBLES Y UTILES

Remates Mensuales

Recibimos consignaciones

Vendo Horno Pizzero

de acero, dos bocas. Tratar: Lavalle 333

"MAIPU Cereales"

Rubén A. Santarone

Acopiador autorizado

JNG Nº 111.950

AGENTES: "LA PRIMERA"

Cía. Argentina de Seguros Generales

ACOPIO DE CEREALES, SEMILLAS OLEAGINOSAS - PASTURAS

- PLANTA DE SILOS
- ALMACENAJE
- LIMPIEZA Y CLASIFICACION
- CEREALES Y SEMILLAS

DISPONEMOS EQUIPO FUMIGACION

Ruta Nº 2 - Km. 273,5 - T. E. 21550

MAIPU (Bs. As.)

Municipalidad de Maipu

PROXIMOS VENCIMI ENTOS DE IMPUESTOS

—o—

Alumbrado, Barrido y Limpieza

Segunda cuota 1982: Vence el 10/I/83

LOS RECIBOS SE ESTAN DISTRIBUYENDO DOMICILIARIAMENTE

Tasa Reparación, Mantenimiento y Mejorado Red Vial

Primera cuota 1982: Vence: el 10/11 Reajuste 1982: Vence: el 10/12

Tasa Inspección Seguridad é Higiene

Vence: 10/1/83

MUSEO MUNICIPAL "KAKEL HUINCUL" Maipú Bs.As.

Se Construirán Viviendas en Gral. Guido y Labardén

La Municipalidad de Gral. Guido, convoca a los posibles interesados para la formación de un consorcio destinado a participar de la construcción de un barrio de viviendas familiares en General Guido y Labardén, denominado "Plan Solidaridad de Viviendas" e implementado a través del Instituto de la Vivienda de la Provincia de Buenos Aires.

Los postulantes deberán aportar su trabajo personal durante el periodo de construcción conforme lo reglamentado por ley 9857 y decreto reglamentario. Los interesados (integrantes de un grupo familiar constituido o a constituir), deberán presentarse para mayor información, en Secretaría Municipal, en el horario de 7 a 12 horas. hasta el día 15 de febrero de 1983.

VACUNACION ANTIPOLIO

La Municipalidad de General Guido pone en conocimiento de la población que conforme las instrucciones impartidas por el Ministerio de Salud de la Provincia se ha instrumentado en el partido un plan de vacunación antipoliomielítica que comprende a la totalidad de los niños hasta los cinco años cumplidos.

Por lo expuesto y a fin de evitar el brote epidémico que tanto perjuicio ocasiona se recomienda muy especialmente a aquellas personas que tengan la inseguridad de haber vacunado a sus hijos que concurran a la Sala de Primeros Auxilios de General Guido y Labardén.

Se destaca que la dosis se suministra en forma totalmente gratuita. Señor padre: de Ud. depende la salud de su hijo. Colabore y vacúnelo.

Dijo Carlos Contin que la U.C.R. Está Dispuesta al Diálogo

La Unión Cívica Radical (UCR) está dispuesta a concurrir al diálogo convocado por el gobierno militar, pero no promoverá reformas o enmiendas a la Constitución Nacional. declaró Carlos Contín.

"Nosotros siempre hemos sido dialoguistas" dijo en reiteradas oportunidades el titular de la UCR durante un reportaje concedido a Noticias Argentinas. Contín se encargó d esubrayar que la posición de la UCR con respecto al diálogo convocado por el gobierno militar puede ser independiente de la que adopten los otros cuatro partidos de la Multipartidaria. Dijo que el tema será tratado en la reunión de los máximos dirigentes del pentágono político pero negó que exista la posibilidad de adoptar una posicion común. La Multipartidaria —explicó— tiene una gran armonía y es una organización con la que el radicalismo tiene ciertos compromisos, pero la individualidad de los partidos miembros quedó establecida desde su inicio y nosotros la mantenemos". Insistió Contín en que la UCR "siempre fue dialoguista" y recordó que la Multipartidaria surgió por iniciativa de su partido "como una necesidad de diálogo con la civilidad".

"Logramos mostrarle al país que cinco partidos que piensan distinto pudieron convivir y hacer acciones en conjunto que han resultado muy positivas para la institucionalización del país" añadió.

Puntualizó luego que "también hemos persuadido a los militares que tenían que volver a la Constitución y están volviendo. de manera que todos estos logros están demostrando lo importante que es el diálogo". Se le pidió su opinión sobre las recientes declaraciones del presidente Reynaldo Bignone de que el gobierno militar no proyecta introducir reformas o enmiendas a la Constitución Nacional, a menos que lo soliciten los partidos políticos

Contín dijo "estar de acuerdo" con esas declaraciones, pues a los radicales "nos ha gustado siempre el voto directo, pero siempre y cuando se acceda a él dentro de un régimen constitucional que proceda a la enmienda de la Carta Magna"

DE LA RUA

El precandidato presidencial Fernando de la Rúa afirmó que la creación del bloque Balbinista Auténtico que encabezan Juan Carlos Pugliese y Antonio Tróccoli ,no significa una fractura en la corriente interna de la UCR. Línea Nacional.

Por otra parte, negó haber ofrecido a Carlos Perette. a Alfredo Mosso ni a ningún otro dirigente la precandidatura vicepresidencial de la fórmula que él encabeza.

LEON

CORDOBA: El dirigente radical Luis León, ironizó sobre las pujas internas en su partido por la consagración de una fórmula presidencial señalando que "nunca tuvimos tantos candidatos sin que el país haya sido convocado a elecciones".

"Las bases radicales están un poco preocupadas por algunas sacudidas que estamos teniendo en el partido en función de estrategias que respeto pero que no comparto".

LA VOZ

Año LXXX Nº 21.358 | Edición de 12 páginas | MAIPU Jueves 3 de febrero de 1983 | Tarifa reducida Concesión 609 | Precio del Ej. $ 8.000

Denuncia Contra el Presidente de Y. P. Fiscales

El presidente del Centro de Voluntarios por la Patria, ingeniero Osvaldo Bartolomé Luis Destefanis, denunció ante el juez federal Dr. Francisco Marquardt. al titular de Yacimientos Petrolíferos Fiscales (YPF), Dr. Juan Bustos Fernández, por intervenir en la renegociación de contratos petroleros con firmas privadas, tras haberse desempeñado como vicepresidente de una de estas empresas

El ingeniero Destefanis ya había denunciado al Dr. Bustos Fernández ante el juzgado federal del Dr. José Dibur por infracción al decreto 22.389|45, que establece que no puede ejercer la presidencia de un ente estatal quien haya estado vinculado a empresas privadas de intereses opuestos a los del ente. Aquella denuncia se tramita por causa 8157, por infracción al artículo 253 del Código Penal, pero independientemente de ella, el ingeniero Destefanis se presentó ahora en una nueva causa en el juzgado del Dr. Marquardt.

En esta presentación, reclama que "se investigue si el hecho denunciado es configurativo de delito" y "se ordene en forma preventiva la separación de Bustos Fernández de la presidencia de YPF". Indicó el ingeniero Destefani al magistrado que "independientemente de que el Dr. Bustos Fernández no reúna los requisitos legales necesarios para ejercer el cargo de presidente de YPF o de los notorios perjuicios que la renegociación de los contratos petroleros ocasionaría al país, resulta absolutamente incomprensible que quien hasta hace aproximadamente un año fue vicepresidente de una de las empresas privadas contratantes, ahora sea presidente de YPF y en tal carácter represente a la empresa estatal en tan oscura circunstancia".

El denunciante dijo que el Dr. Bustos Fernández fue vipresidente de Pérez Companc S.A., una de las petroleras que está renegociando su contrato con YPF. Exigió. además, que si hay delito se "disponga la detención de sus autores penalmente responsables". se separe a Bustos Fernández de la presidencia de YPF y se "dé intervención en la causa a la Fiscalía Nacional de Investigaciones Administrativas", además de comunicar "en forma urgente" al presidente de la Nación, general Reynaldo Bignone, la existencia de estas actuaciones.

Gral. Lavalle: Importante Reunión

Ayer se llevó a cabo en General Lavalle, auspiciada por la comuna de dicho partido, una reunión a la cual concurrió un grupo importante de vecinos, preocupados por las declaraciones del Director Ejecutivo de la Dirección Provincial de Hidráulica, respecto a que no existen proyectos de ampliar los desagues en ese partido. Luego de conocerse las distintas inquietuñes y creen en posibles soluciones a las mismas, se resolvió elaborar un temario, para ser presentado en la próxima reunión, ya concertada, con el Ing. Mariano, para el viernes 11. a las 11 horas.

Asimismo se resolvió invitar a los medios de prensa oral y escritos. asesores y vecinos en general, y a quienes en forma especial. se les recalca la importancia de la misma; se ofrecerá una explicación de los temas elaborados, escuchando admeás posibles sugerencias; para ello se cita a concurrir a una reunión previa, el mismo día y a partir de las 9 horas, en la Municipalidad de General Lavalle.

Asumió el Ministro de Gobierno

Prestó ayer juramento el nuevo ministro de Gobierno. Dr. Francisco Láutaro de Durañona y Vedia. en una ceremonia que presidió el gobernador. Sr. Jorge R. Aguado. Poco después en la Sala de Periodistas. el Dr. de Durañona y Vedia anunció a su equipo de colaboradores inmediatos. Subsecretario de Gobierno será el Dr. Santiago Achaval Rodríguez; subsecretario de Justicia. el Dr. Héctor Mamblona. subsecretario de Asuntos Legislativos, el Dr. Ricardo Scotti y director de Asuntos Municipales, el Sr. Mariano Garófalo.

El Seleccionado Juvenil Cayó Derrotado en Auccucho: 3 a 2

(INFORMACION PAG. 11)

Escuela Nacional Normal Superior

La Escuela Nacional Normal Superior, comunica a los alumnos que adeuden asignaturas: previas, regulares o libres, deberán pasar por el establecimiento a retirar la solicitud correspondiente desde el 3 al 14 d febrero en horario de 8 a 10 hs.

Consejo Escolar

"El Consejo Escolar de Maipú, comunica a los docentes aspirantes a ingreso a la docencia de las ramas educación primaria, preescolar, especial, educación física, psicología, que se encuentran en exposición los listados oficiales desde el 2 hasta el 11 de febrero inclusive en horario de 7 a 19. Los reclamos serán recibidos hasta la misma fecha".

Diario LA VOZ

Registro Nacional de la Prop. Intelect.: 140.899

Adherido al Servicio de la Agencia TELAM

Asociado a ADEPA

Propietarios: Mabel S. de Elisondo, Juan J. Barbieri, Carlos D. Spina, Nicolás L. Galante y Ciro Macchi

Corresponsal en Buenos Aires

Sr. Héctor R. Badié

Manuela Pedraza 5050

T.E. 51-4192 BUENOS AIRES

Dirección y Redacción

SARMIENTO 357 TELEFONO 21001

Es nuestro mejor deseo, para los amigos de esta empresa, que pasen mejor de las fiestas y que tengan un próspero Año Nuevo.

Maipú, Diciembre de 1982

Transporte LAGO

—o—

BUSCO CASA

en Alquiler

ALSINA 101/234 - T. E. 21127

—o—

Dr. Horacio Dente

Oftalmología

Próxima visita: 2/2/83, a las 8.30 Hs.

Atiende en:

Asociación Clínica Quirúrgica de Maipú

BELGRANO Y LAPRIDA - T. E. 21140

Adquiera la Rifa

De la Asociación Cooperadora de Institutos Menores

Eduardo E. Cano - Dolores

Autorizada por la Municipalidad de Maipú - Decreto Nº 6 del 5/1/83.

VETERINARIA

Dr. Manuel Enrique Comesaña

SUEROS - VACUNAS - ANTISARNICOS

ANTIPARASITARIOS

ASESORAMIENTO PROFESIONAL

Diagnósticos - Tratamientos - Intervenciones

REPRESENTANTE DE:

"Fuerte Sancti Spíritu"

Líneas Completas de Laboratorios Responsables

ALSINA 243 TELEFONO 21264 MAIPU

Profesionales

Consultorio Dental
Dr. MIGUEL A. ZANADA
Odontólogo
Atiende Mutuales
Dr. ALBERTO DZIWAK
Especialista en Ortodoncia
Atiende: Miércoles
Atiende: 23/3/83
J. Lynch 627 Tel. 21681 Maipu

LUDOVICO H. FILLEAUDEAU
Especialista en Niños
Ex Médico del Hospital de Niños de La Plata
Mitre 774 Tel. 0267-5542
Gral. Madariaga

Farmacia "Del Pueblo"
de LUIS M. CAMINO
Farmacéutico
Gral. Paz 300 - Tel. 336
Coronel Vidal

ARNOLDO
DOMINGO GLARIA
Abogado
V. Lopez 452 Tel. 21556 - 21071

ESTUDIO CONTABLE IMPOSITIVO
HECTOR PABLO FERNANDEZ
Contador Público Nacional
LAVALLE 896 - MAIPU

Laboratorio MAIPU
Análisis Clínicos - Atención de las Mutuales
Dr. PEDRO MARTIN
Bioquímico
Lavalle y Laprida Tel. 21040
Maipu

Dra. MABEL PEDRETTI de SEGRETIN
Bioquímica
Análisis Clínicos y Bacteriológico
Atención en domicilio
Mutuales
J. Lynch y Pellegrini
Teléfono 21712 Maipú

Lic. ELENA M. SANCHEZ
Psicóloga
Pedir turno a: T. E. 21-433
Atiende por Asociación ENTEL y BANCO PCIA. Bancaria y O.S.P.L.A.D.
Consultorio: MADERO 1247
MAIPU

Dr. MARIO A. SALOMON
Médico
Atiende de 16 a 20 hs.
Madero 396 - T.E. 21033
Maipú

MARTIN A. RAPPALLINI
NELIDA E. ALZA
Escribanos Publicos Nacionales
Madero 473 Tel. 21019 Maipú

Estudio Jurídico "FAHEY"
HORACIO G. FAHEY CARLOS H. FAHEY
Abogados
Alsina 551 Teléfonos 21175 - 21268

Estudio Jurídico "Guma"
OSCAR L. GUMA
JULIO A. GUMA
Abogados
Belgrano 317 Tel. 21-031

ROBERTO LUIS RAMOS
Odontólogo
Moreno 380 - T.E. 21270

JORGE PAVESE
Ortodoncista
Atiende 1er. viernes de cada mes

ADALBERTO PAJON
Escribano Público
Registro de Contrato Nº 4
Atiende diariamente de 9 a 12 y de 16 a 19
Madero 216 Tel. 21151 Maipú

MAXIMO A. TOGNI
Escribano Publico Nacional
Madero 353 Tel. 21070 Maipú

HUGO RODOLFO CIAFARDO
Procurador Nacional
Jubilaciones - Pensiones
Atiende de 16 a 20 horas
Los jueves
Madero 741 Maipu

LUIS ANGEL GRIECO
Abogado
Lapridá 332 - Tel. 21526
MAIPU

EDUARDO ALBERTO POZZO
Contador Publico Nacional
Lavalle 915 Tel. 21632 Maipú

M

P.A.M. s.r.l.

Productos Alimenticios "Marino"

Sociedad de Responsabilidad Limitada

Para sus Pastas Frescas

COMUNICA: Que a partir del próximo 20 de enero, se pondrá a la venta en los comercios de la zona y público en general, los siguientes productos:

- Ravioles de verdura y carne
- Ravioles de ricota
- Ñoquis
- Fideos al huevo
- Fideos de espinaca
- Fideos de morrones

MADERO Y PELLEGRINI - T.E. 21034
MAIPU

LA VOZ

DIARIO DE LA MAÑANA
Fundado el 3 de Setiembre de 1902
Director: JUAN P. CAPUTTO
Consejo de Redacción: Ing. JUAN J. BARBIERI, CARLOS D. SPINA Y JUAN J. ELIZONDO
Consejo de Administración: NICOLAS L. GALANTE Y RODOLFO C. MACCHI

Maipú, Jueves 3 de febrero de 1983

El Documento de la Multipartidaria

Ayer a la tarde, la Multipartidaria difundió un documento sobre la situación nacional, y en la cual manifiesta el nucleamiento político que "el gobierno ha dado una nueva vuelta de tuerca en la política económico-social y que los compromisos contraídos con el Fondo Monetario Internacional, cumple con las funciones de imponer obstáculos al proceso democrático y condicionan al futuro gobierno constitucional", por otra parte se señala que hay una agudización profunda en la crisis en que vive el país y que el gobierno militar se mantiene insensible al clamor y la angustia de todos los sectores.

El primer documento del año el pentágono político, solicita la inmediata fijación de un cronograma político, para la normalización constitucional, y que debe culminar con la entrega del poder no más hallá del 12 de octubre del corriente año. Entre los temas que el mencionado documento indica, se destacan:

a) Inmediata rectificación de la política económica-social, que deberá orientarse a elevar el salario real, a reactivar la producción, a solucionar realmente el problema del desempleo y a combatir la inflación y sus causas.

b) La convocatoria a los comicios deberá realizarse sin modificar las normas establecidas en la Constitución Nacional y el régimen electoral deberá garantizar una genuina participación de las corrientes representativas del pensamiento argentino.

c) Urgente esclarecimiento de los aspectos políticos, diplomáticos y militares de la guerra de Las Malvinas, a efectos de establecer responsabilidades y definir la estrategia que deberá seguirse para la recuperación de nuestra soberanía en las islas irredentes.

d) Los jueces de la Constitución son aquellos designados de acuerdo con sus propias disposiciones. Debe cesar el clima de inseguridad y las interferencias en la administración de la justicia y en la investigación de las irregularidades cometidas.

Además de otras condiciones y peticiones, el documento indica que la Multipartidaria es una herramienta fundamental en las coincidencias programáticas y políticas que habrán de forjar el futuro argentino y que su vigencia se prolongará más allá de los actos comiciales.

Residencial Geriátrico "Angelita"
Dispone de capacidad para jubilados y pensionados. Veinte años de experiencia. Atención integral. T.V. Parque. Supervisión médica. Obras Sociales. Tratar: 15 a 20 hora.
CASTELLI 3053 - T E 72-5353 - M. DEL PLATA

Información Municipal de Maipú

En un acto realizado en la Municipalidad de Maipú con fecha 31 de enero, a partir de la hora 19, se efectuó la apertura de sobres y posterior selección de la obra que será símbolo y logotipo del "Carnaval del Sudeste - Maipú". Según consta en el acta labrada oportunamente, se encontraba presente el jurado, compuesto po rel profesor marplatense. Italo Grassi, la señora Silvia H. Busse de Elizondo y María Isabel Filleaudeau de Castro; representantes de la Subcomisión Pro-Logotipo "Carnaval del Sudeste", señoritas Elsa Casinelli y María H. Zubiarrain y público en general compuesto por la señora Raquel Leonelli, Patricia Leonelli y Humberto Leonelli.

Participaron, en representación de la Comisión Organizadora Corsos "Carnaval del Sudeste", las señoras Barrios de Saltori y María I. L. de Sánchez. Se presentaron diecinueve (19) trabajos correspondientes a doce (12) participantes. Efectuada la primera preselección, quedaron seis (6) trabajos de la que surgió el ganador: por unanimidad, resultó electa la obra del señor Humberto Leonelli, presentada bajo el seudónimo de "Antruejo". Asimismo, el jurado ha propuesto al autor una pequeña modificación en su obra que sería la ampliación de la palabra "Maipú", teniendo en cuenta el fin que persigue el logotipo. Mención especial merece la obra presentada con el seudónimo de "Fobis" que, conjuntamente con la del señor Leonelli, llegó a las instancias finales de la selección. El flamante logotipo será destinado inmediatamente a la impresión de calcomanías que permitirán la difusión de los corsos "Carnaval del Sudeste - Maipú".

ESTA EN CIRCULACION UNA RIFA MUNICIPAL AUTORIZADA. CUYA RECAUDACION SERA DESTINADA A GASTOS QUE OCASIONE EL "CARNAVAL DEL SUDESTE": Las instituciones que conforman la Comisión Organizadora Carnaval del Sudeste - Maipú, Cooperadora del Hogar de Ancianos, Escuela y Jardín de Infantes Pbro. Mauro Golé y la Sociedad Italiana de Socorros Mutuos, han lanzado una rifa autorizada por Decreto Municipal Nº 14 de fecha 18|1|83 y cuya recaudación será destinada a paliar gastos ocasionados por los corsos "Carnaval del Sudeste - Maipú". El premio consiste en lo siguiente:

Alojamiento para dos personas, segunda quincena de febrero en "Hotel Benedetti", durante siete (7) días, incluyendo además: Traslado al hotel a la llegada desde Estación de FF.CC. o Terminal de ómnibus. Desayuno en el hotel. Almuerzo y cena con cupones valorizados en $ 100.000, con comida por persona en el Restaurante Montecatini. Una (1) cena en el Restaurante "El Viejo Pop". Excursión de medio día a Sierras de los Padres. Excursión de medio día a Miramar. Entrada a tres (3) espectáculos teatrales. Precio para dos personas: $ 18.140.000. Gastos: $ 20.000.000.

Cantidad de boletas emitidas: Quinientas (500) con dos (2) números cada una, cuyo valor es de $ 100.000 cada una. Sortea el día 12 de febrero próximo por la Lotería Nacional.

CONVOCASE A RESPONSABLES Y|O JEFES DE COMPARSA, MURGA, CARROZA, ETC.: La Comisión Organizadora Corsos "Carnaval del Sudeste - Maipú", convoca por este medio, a los responsables y|o jefes de comparsa, murga, carroza, etc., que participarán en los corsos "Carnaval del Sudeste - Maipú", a una reunión con dicha comisión el próximo viernes 4 de febrero a la hora 9,00 en la Municipalidad de Maipú. Durante la misma se los informará e interiorizará sobre diversos aspectos de los Corsos 1983.

CARRO ATMOSFERICO

Se pone en conocimiento de los interesados que, con fecha 2 de febrero, se realizarán trabajos en nuestra localidad con el carro atmosférico. Quienes necesiten del servicio, podrán dirigirse a la Dirección de Inspección General, de lunes a viernes en el horario de 7,00 a 12,30 horas, a los efectos de inscribirse.

—0—

Noticias de Gral. Guido

● **CUMPLEAÑOS**

El día 3 cumple años Melba Chart de Iriart.

—El día 4 cumple años la niña Paula Vanesa Troullet.

—El día 4 cumple años el Sr. Tito Argentino Rocha.

—El día 8 cumple años el Sr. Abel Francisco Cepeda.

● **FALLECIMIENTOS**

† **Andrés Ortiz.** Falleció a los 75 años, sus restos fueron sepultados en el cementerio local, ayer en horas de la mañana.

Agro Veterinaria Maipú
Dr. Néstor Daniel Galván
Director Técnico
—0—
Disponemos de Vacuna Antiaftosa
(EN CANTIDAD SUFICIENTE)
—0—
Alsina 234 (Esc. Lazcano S.R.L.)
T. E. 21127 - MAIPU

¡La Oligarquía en el Poder!
El dinero del golpe de 1976, Rockefeller, Joe y testaferros. Sus empresas, domicilios, reuniones, logias, socios, negociados.
UN LIBRO PARA NO DEJAR DE LEER
"Los Cipayos y la Entrega"
Parte I, de Julio E. Grossman
Pídalo en kioskos o por carta, remitiendo el cupón siguiente a Casilla de Correo Central 5235 C.P. Buenos Aires.
Señores editores del libro "Los Cipayos y la Entrega", Parte I: Envío cheque-giro a nombre de Julio Enrique Grossman Nº ..... a cargo de ..... por la suma de $ 90.000, solicitando me remitan el libro mencionado a esta dirección:
Nombre y Apellido .....
Calle ..... Nº .....
Localidad ..... C. P. .....

SOCIALES

CUMPLEAÑOS

El día 6 cumple años Lilia R. Corbalán de Mendiburu.

—El día 5 cumple 3 años María Celeste Tort.

—El pasado día 30 cumplió años Mónica Graciela Marino Ciafardo.

—El día 1° cumplió años la Sra. Isabel Filleau de Vita, que se encuentra en ésta visitando familiares.

—El día 1° cumplió años la Sra. María L. de Albaitero.

—El día 2 cumplió años Juliana Lostra Coto.

—El día 4 cumple años la Srta. Alejandra Ithurriague.

ANIVERSARIOS

El día 3 cumplen 43 años de casados los esposos Irma Raquel Ríos-Oscar Corbalán. Felicitaciones

—Cumplieron el pasado sábado, su aniversario de casados Carola Harisgarat y Daniel Blanes. Felicitaciones.

NACIMIENTO

El hogar de los esposos Duhalde-Lazalde, se ha visto alegrado con la llegada de un varoncito, nacido el día 1°, y que responderá a los nombres de Fernando Miguel.

PRIMERA COMUNION

El próximo domingo 6, en la Capilla San Marcos de Mar del Plata, tomará su primera comunión el niño Oscar Alejandro Mendiburu Corbalán.

BAUTISMOS

En nuestra Iglesia Parroquial, recibieron sus óleos bautismales durante el pasado fin de semana:

—Daniela Blanes, padrinos: Juan Domingo Salomón y Elvira I. de Blanes.

—María Laura Villarreal, padrinos: Nicolás Antonio Ambrosio y Elba Leonor Moraies.

BAILE

El próximo sábado 5. se realizará un baile, en la Colonia Ferrari (Ruta 74), ameniza "Grupo 70"

FALLECIMIENTO

† Manuel Antonio Montes. Falleció en Cariló a los 40 años de edad, sus restos fueron sepultados en el cementerio local, ayer a las 19.30 horas.

VECINOS DE MAR CHIQUITA, EN MAIPU

Al cumplirse los 100 años del centenario de Coronel Vidal, invitamos a los residentes de Mar Chiquita en este Partido, a participar en la compra de una plaqueta e integrar la lista de adherentes a los actos de los festejos. Comunicarse con: Sra. Inés Ballatti de Otero, Julián Lynch 330, T.E. 21293; Sra. Beatriz V. de Parisi, Rivadavia 380, Tel. 21324.

SOCIALES DE LABARDEN

CURSOS EN EL ATLETICO

El Club Atlético de Labardén, informa que ha implantado diversos cursos a saber: Martes: 15 hs. Clases de Gimnasia Modeladora y Yoga, a cargo de la profesora C. Gil que viaja expresamente de Bs. Aires. Jueves, 19 horas: Arte Decorativo, con la profesora Analía Martínez, cur gratuito. Viernes 19, horas: Danzas Folklóricas a cargo de la profesora Marta Pasalacqua.

NECESITO SEÑORA

Quehceares domésticos, medio día.

Tratar: Sarmiento 507, Dto. 'A' Maipú.

Buena Noticia

En Necochea, Tres Arroyos, Tandil, Balcarce, Maipú y toda la zona, ha sido recibida con alegría la noticia Y como nó. Ahora, cuando se realicen visitas a Mar del Plata, de compra o paseo, los amigos pueden encontrarse en

TODOVINO, Hipólito Yrigoyen 2775

Teléfono 3-7780 y desgustar 80 marcas de vinos y champagne. De paso comprobar qué fácil es regresar con presentes rumbo al pago.

LIQUIDAMOS

- I.V.A.
- INGRESOS BRUTOS
- SUELDOS Y APORTES COMERCIO Y RURAL
- PAGOS DE IMPUESTOS Y TASAS

Ramos Mejía 594 - T.E. 21-384 - Maipú

A Partir del 5 de Enero

UD. TIENE UNA CITA

Reapertura Restaurant

«CLUB SOCIAL»

—0—

Almuerzos - Cenas - Despedidas

Reuniones

NO FALTE, LO ESPERAMOS

PROBO POLLOS

"GRIMAR"

Belgrano 634 - Maipú

COMPRO CASA

DISPONGO

$ 160.000.000

Tratar: Club Atlético

ARGEN-GAS

Planta Envasadora Gas Licuado

Distribuidores en Toda la Zona

RUTA 2 - KILOMETRO 274

TELEFONO 21398 - MAIPU (Bs. As.)

Maderitas "Julián

VIDRIOS, CRISTALES Y ESPEJOS

VENDE E INSTALA

ESTANTERIAS METALICAS

RAPI-ESTANT

NECOCHEA 781 TEL. 21-577

PARA EL BUEN VESTIR DE LA MUJER

"El Mercado de las Pulgas"

BELGRANO 560 - MAIPU (Bs. As.)

Asociación Clínica Quirúrgica de Maipú

BELGRANO Y LAPRIDA T. E. 21140

Clínica Médica - Clínica Quirúrgica - Partos
Cirugía General - Niños - Radiología
Fisioterapia

— GUARDIA MEDICA PERMANENTE —

CUERPO PROFESIONAL:

Dra. Susana Goodwyn — Dra. Mabel Alvarez
Dr. López Osornio — Dr. Carlos Coudannes
Dr. Raúl Montalverne — Dr. Martín de Amézola
Dr. Heriberto Muglia — Dr. Alfredo Ducós (h)
Dr. Carlos Fahey

ESPECIALIDADES PERMANENTES.

Dr. Alfredo Ducós - Cirugía General
Dr. Carlos Corbalan - Ecografía obstétrica y Ginecológica
Dr. Juan M. Prieto - Pediatría

VISITAS ESPECIALISTAS

Dr. Horacio Dente: Oftalmología, 8.30 hs. 2/2/83
Dr. Rodríguez Sanmartino: Ortopedia y Traumatología 10/2/83
Dra. Cano, Dermatóloga, 14 hs.

SOLIC. PAR TURNO EN LA ADMINISTRACION

Puente que Necesita Reparación

Desde ya hace algunos días, en la bajada de la Ruta Nacional Nº 2, hacia Santo Domingo, a la altura de General Guido, se halla colocado un cartel de medianas dimensiones alertando a quienes lo transitan que dice: **"El puente sobre Canal Nº 2 intransitable, camiones o equipos pesados"**. En el referido puente, ubicado en el tramo de la ruta provincial 62, entre Segurola y Santo Domingo, jurisdicción del Partido de Maipú, a ambos lados del mismo dos carteles. de menoers dimensiones que dicen: **"Peligro, prohibido el tránsito de camiones, tránsito liviano con precaución"**.

Llegados al lugar es posible observar que la calrre a Nord-Oeste a Sud-Este nuestro partido y signido el deterioro del tiempo, notándose varios lugares reparados y la presencia de una grieta, de regulares dimensiones que seguramente es la que origina dichos carteles.

Es lamentable, pues la ruta provincial 62 recorre a Nord-Este a Sud-Este nuestro partido y significa una importante vía de comunicación, permitiendo los traslados de haciendas o cereales, que en busca de los mercados se dirigen hacia la ruta nacional dos. Vecinos que generalmente la utilizan son quienes nos habían hecho llegar tal inquietud, por eso estas páginas se brindan para reclamar la pronta solución de este inconveniente, que causa trastornos ya sea a los productores agropecuarios y a quienes se ven necesitados de transitar dicha ruta

GIMNASIA RITMICA - Modeladora - Relajación de Yoga. Clases a domicilio o en grupo. Moreno 230. T. E. 21510.

POLLOS, NO HAY OTRO IGUAL
"GRIMAR"
Belgrano 634 - Maipú

General Guido Cumple Cien Años

Con motivo de conmemorarse el próximo 28 de marzo el centenario de la fundación de la ciudad de Gral. Guido, ha quedado constituida la comisión organizadora de los actos celebratorios. Fue designado presidente el Dr. Héctor Lorenzo Luengo, secretaria, la señora Elda Munche de Filippi y tesorero el Dr. Manuel Oscar López Osornio, como vocales forman parte de al misma representantes de las siguientes entidades de bien público: Asociación Cooperadora Escuela Nº 1, 16, Enseñanza Media Nº Jardín de Infantes, Club Deportivo Gral. Guido, Centro Recreativo Cultura, Guidese Cicles Club, Sociedad Rural, Fortín Tomás Guido, Instituto Popular Tomás Guido y Comisión Parroquial.

En la reunión celebrada el miércoles próximo pasado, quedaron conformadas las comisiones internas que se encargarán de coordinar con el intendente municipal las distintas actividades a desarrollarse, ya sea en el orden cultural, deportivo como de espectáculos en general.

Se dejó establecido que los días miércoles, a las 21 horas, sesionará esta comisión organizadora que irá evaluando todas las posibilidades a llevar a la práctica en recordación de tan grata fecha al sentir de la población. Se invita por este medio a toda aquella persona que quiera participar o aportar ideas a que concurra por Secretaría Municipal.

Este partido fue creado con el nombre de Vecino por Decreto de Rosas del 20 de diciembre de 1833 en tierras pertenecientes al partido de Dolores. Se fijaron sus límites en 1865. El pueblo fue fundado por ley del 28 de marzo de 1883 y lleva el nombre del ilustre militar y diplomático, Gral. José Tomás Guido, amigo y colaborador del general San Martín, de quien fue ministro. Por ley del 2 de noviembre de 1926 se le dio el nombre de Gral. Guido al partido. 1883 - 1983 - Nuestro Guido cumple cien años.

Se Vende casa de 2 plantas

Pta. baja: Salón, habitación, cocina, baño y garaje 2 coches. Pta. Alta: Living, 2 dormitorios, baño, comedor, cocina y terraza. Tratar: Sarmiento 208

COSTAMAR S.R.L.

Horarios de Verano

La Empresa Costamar S. R. L. se complace en anunciar su nuevo horario de verano, a partir del 20 de diciembre de 1982, incluyendo un servicio más entre Mar del Plata y Maipú, con los siguientes horarios:

Sale de Mar del Plata	12.15 y 20.00 hs.
Llega a Maipú	14.45 y 22.30 hs.
Sale de Maipú	11.30 y 19.00 hs.
Llega a Mar del Plata	14.00 y 21.30 hs.

Cooperativa Agrícola Ganadera de Maipú

COMERCIALICE SUS GRANOS POR INTERMEDIO DE SU COOPERATIVA

PROVEEDURIA - SEGUROS - SEMILLAS Y FORRAJES

CONSULTE: SE BENEFICIARA

LAVALLE Y SARMIENTO T. E. 21173 MAIPU

TOME · Crush

SU SABOR NARANJA

Elaborada por Embotelladora MAIPU S. A.

Ruta 2 K. 274 - T. E. 21325 - MAIPU (Bs. As.)

Síntesis Informativa de la Zona

NAVEGACION DEPORTIVA Y PESCA

Con motivo de la habilitación de la Bahía de Samborombón para la pesca y la navegación deportiva la Prefectura Naval con asiento en el puerto de la ciudad de La Plata, ha impartido directivas a los pilotos, patrones y timoneles que actúen en esa jurisdicción. Señálase que los que efectúen navegación costera dentro de la zona comprendida entre Punta Atalaya y el Canal 15, margen derecha (Partido de Gral. Lavalle), no deberán alejarse más allá del límite de dos millas náuticas de la costa. Dicha autorización tendrá vigencia mientras haya luz diurna y reúnen condiciones hidrometeorológicas favorables. Los deportistas náuticos tendrán obligación de efectuar despacho ante la autoridad naval, clubes náuticos, guarderías o asociaciones, según corresponda.

Para la formulación del despacho deberán exhibir la siguiente documentación: certificado de matrícula de la embarcación (este documento podrá ser suplido por una constancia expedida por la Prefectura Naval que acredite estar en trámite); documento habilitante correspondiente a quien lleve el cargo de la embarcación y navegación a realizar; certificado de elementos de seguridad vigente y además el material de equipamiento de las embarcaciones deportivas que le asigna la ordenanza marítima N° 1|913. Anexo "B". También las lanchas deberán llevar dos bengalas con paracaidas y un espejo para señales. Otorgado el despacho, la embarcación podrá zarpar dentro de las 24 horas siguientes. En caso contrario deberá formular nuevo despacho al regreso al puerto de zarpada o de arribo el piloto, patrón o timonel, donde se asentarán las diligencias de entrada.

Se señala finalmente que la autoridad naval efectuará controles a los fines de comprobar debidamente el cumplimiento de los requisitos establecidos considerando las caracteristicas particulares que presenta la zona y el gran incremento de la navegación deportiva y de pesca deportiva con motivo de la captura de la corvina negra en esta época de laño. Dichos controles tendrán también como fin la seguridad de la navegación y la salvaguarda de la vida humana en el mar.

Se recomendó finalmente a las embarcaciones formular despacho ,el que es de suma importancia para llevar a cabo tareas de búsqueda y rescate. Además, todo navegante deberá solicitar antes de su partida el pronóstico hidrometeorológico, asi como poseer la tabla de mareas correspondientes al día que efectuará dicha navegación costera.

DICTARAN CURSOS DE VERANO

PINAMAR. — El Instituto de Recuperación del niño y del Adolescente, ha comenzado con el dictado de los cursos de Verano, en los consultorios de la Cooperativa Unidad Sanitaria de Pinamar, ubicada en la intersección de las calles Shaw y Rivadavia de la ciudad de Pinamar.

Estos cursos se valen de técnicas modernas, encuadrándose en estas terapias alteraciones a la voz y la palabra, inmadurez, dificultades motrices, perturbaciones de la conducta, etc. Se los prepara para rendir los exámenes de marzo y como refuerzo par el próximo año lectivo. Cabe agregar que el Instituto a que hacemos referencia es dirigido por el doctor Juan Raúl Young y la pedagoga Beatriz Luján Taira.

ALENDE, LEON, MENEM Y OTROS

MAR DEL PLATA. — En un contexto politico de apertura gradual, cinco destacadas figuras políticas disertarán en esta ciudad en el transcurso de los primeros días de este febrero que se inicia. Oscar Alende, Luis León, Saúl Menem, Deolindo Bittel y Angel Federico Robledo ocuparán las tribunas partidarias. El día 5 a partir de las 20.30 el tiular del Partido Intransigente, doctor Oscar Alende, hablará en San Martín y San Luis durante un acto que contará con la participación además de los doctores Miguel Monserrat, Armando Fertita y Marcelo Insaurralde. Por su parte, el Movimiento de Afirmación Yrigoyenista de la Unión Cívica Radical, a través de su junta promotora, ha organizado al visita que efectuará el presidente de esa agrupación en el orden nacional, doctor Luis León ,el próximo 12 de febrero. Ese mismo día, desde las 20,30 el Dr. Angel Federico Robledo será figura central del acto organizado en Santa Fe y San Martín por la Agrupación Justicialista "Acción y Recuperación", filial Mar del Plata, que responde al pensamiento del ex ministro. En cuanto al doctor Carlos Saúl Menem, ex gobernador de La Rioja, se anticipó que el día 18 venidero hará uso de la palabra en un acto de la agrupación Lealtad y Unidad del Movimiento Nacional Justicialista local, oportunidad de la que participará asimismo el titular del justicialismo nacional, escribano Deolindo Felipe Bittel. Cabe señalar que par aesta reunión se encuentran invitados, entre otros, Lorenzo Miguel, Saúl Ubaldini y el general Ernesto Fatigatti.

Autoservicio "La Cadena"

— El mayor surtido al mejor precio —

Comestibles - vinos Finos - Artículos de Limpieza y Perfumería

—o—

VENTAS AL POR MAYOR Y MENOR

Madero 425 - T.E. 21791 - Maipú

Calidad incomparable en juegos de living y modulares

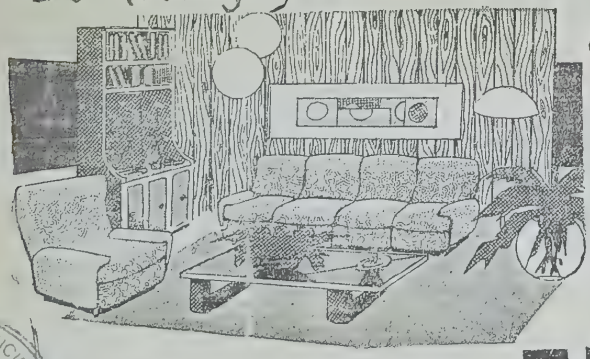

créditos hasta 36 meses

MUEBLERIA RAMOS

RAMOS MEXIA y RIVADAVIA MAIPÚ.F.C.G.R

Dueño Vende Casa

2 hab. cocina, baño, comedor, garaje, habit. servicio, asfalto, agua corriente, cloacas calefacción e instalación de gas Seminueva. Tratar:

MORENO 638 ó Despensa Carlitos

Compro ORO Y PLATA

Reserva Absoluta, SERIEDAD

Madero 706 - MAIPU

Por Inauguración Pagamos el Mejor Precio de Plaza

Las Abejas Benefician la Producción de Girasol: Protéjalas

Se advierte a los aeroaplicadores, a los dueños y encargados de establecimientos donde se realicen tratamientos con productos insecticidas, dar aviso a los dueños de colmenas que pudieran existir en la zona a efectos de evitar daños y mortandad de abejas

Se recuerda a los señores apicultores que algunas de las medidas que pueden tomar son:

—En caso de cerrar las piqueras, colocar agua dentro de las colmenas. Para facilitar la ventilación es aconsejable incorporar un alza vacia a cada colmena. lo que el brindará espacio suficiente para permanecer en encierro durante las horas en que se hará la pulverización.

—Otra forma de proceder para su protección es colocarle una especie de toldo hecho por ejemplo con bolsas de arpillera ,que cubran bien la piquera Esta puede permanecer abierta. Las abejas al pretender salir de su colmena y al encontrarse con un ambiente de oscuridad permanecerán bastante quietas en sus moradas.

A los aeroapicultores: Además de recomendar el aviso a los apicultores se aconseja:

—Utilizar insecticidas que sean selectivos para la abeja. Existen en el mercado, buenos insecticidas que resultan tan poco o nada nocivos.

—Realizar la aplicación en horas tempranas de la mañana, cuando la actividad de la abeja no se ha iniciado, o bien en la tardecita, cuando cesa el movimiento de la colmena. Esto evitará provocar mortandad de abejas mientras se encuentran tra- y cumpliendo con tal Loable acción.

Juan José Battistessa

Castelli 152 T. E. 2334 y 7659 Dolores

Anuncia sus próximos remates

En VILLA ROCH, General Conesa

MARTES 8 DE FEBRERO - 15 HORAS

300 VACUNOS

12 CARNEROS LINCOLN

EN GENERAL LAVALLE

JUEVES 17 DE FEBRERO

HACIENDAS GENERALES

Julio R. Donna y Cía.

REMATES - FERIAS - COMISIONES

BS. AIRES 278 T. E. 7365 DOLORES

Próximos remates en:

- DOLORES:
- LA UNION:

Representante en General Guido

Dr. DOMINGO MALAGAMBA

LAZCANO S. R. L.

Remates - Comisiones - Administraciones ALSINA 234 - T. E. 21504 - MAIPU

23 de Febrero **5.000 Lanares**

25 de Febrero Remate mensual de vacunos al contado y con plazo.

La Rifa de los Pura Sangre comunica la lista de favorecidos de sus rifas 10a. y 11a. edición en circulación

ATENEO DR. MARIO MONTI

Entidad Bien Público
N° 36 PERSONERIA JURIDICA N° 06137

APR. SUP. GOB. PCIA. BS. AS.
MAIPU (PCIA. BS. AS.)

16.773 Alberto J. Arreigadal, Pilar, 1 Minibicicleta
18.773 Enrique E. Oellen, Baradero, 1 Minibicicleta
17.773 Luis Soriano, M. del Plata, 1 Minibicicleta
Bono N° 07121 Mario Oldano, Tres Arroyos, 1 Televisor Color
15.124 Ernesto M. Errazquin, C Dorrego, 1 Minib.
13.124 Oscar Bottani, Fátima, 1 minibicicleta
14.124 Nancy Duarte, San Pedro, 1 minibicicleta
Bono N° 10707, Alcain, García, Rodríguez, Carbajo, Bolívar, 1 Televisor
18.931 Luis A. Maestri, Pigué, 1 minibicicleta
07.108 Angel E. Di Nezio, Tres Arroyos, 1 Valija
39.076 Irma Osinalde de Freijo, C. Vidal, 1 minib.
18.079 Luis Sánchez, Miramar, 1 minibicicleta
Bono N° 03611 Héctor A. José, Maipú, 1 Licuadora
13.931 Sara E. Blanc de Merlino y otros, Benito Juárez, 1 minibicicleta
13 637 Carlos A. Anríquez, Lobería, 1 minibicicleta
13 522 Alvarez y Cardoso, Maipú, 1 moto Honda
18 522 Emilio Mosquera, Las Flores, 1 moto Honda
05.931 Roque D. Mori, Ayacucho, 1 Licuadora
19.011 Juan José Uribe,, Maipú, 1 Cafetera
13.011 Noemí Del Pedro de Bolpe, Bolívar, 1 Caft.
16.011 Silbia Larinaga, Néstor Sánchez, Bolívar, una Cafetera
14.011 Camila Mauro Sigillito, Dolores, 1 Cafetera
Bono a 3 Cifras: 534. Francisco C. Garabante, Lobería. Potranca Candy-Body.
847 Evangelista Estanga, G. Guido, Potranca Choco-Sun
19.252 José Alza, Gral. Guido, 1 juego valijas
15.694 Graciela I. Delgadello, Otamendi, 1 Licuad.
16.747 Francisco Galati, Necochea, 1 minibicicleta
12.954 Juan Sánchez, Carhué, 1 Televisor
19.522 David E. Montivero, Maipú, 1 casilla rod.
14.522
11.522 María Di Yorio y otros, Dolores, 1 cafetera

Sea Ud. también un favorecido: adquiera ya los últimos números del ATENEO DE MAIPU RIFA DE LOS PURA SANGRE garantiza sus 11 años de emisión consecutiva. Comprando esta Rifa Ud. ya interviene con sus 5 números todos los sábados. Todos sus premios se entregan con impuestos pagos. Muy pronto la 12va. Edición con más de setecientos mil millones en premios, a repartir -SERA FABULOSA- Campo - Automóviles - Puros de carrera, etc.

LA RIFA DE LOS PURA SANGRE CUMPLIMIENTO

ES GARANTIA, CONFIANZA

Maipú, Enero de 1984

CARNICERIA - FCA. DE CHACINADOS
ALSINA 234 RAMOS MEJIA 850

Ofertas de la Semana

Aceite, botella 1½ lit ..	$ 42.000	Paté y Picadillo	$ 10.500
Azúcar, kilo	$ 19.000	Duraznos al natural ..	$ 25.000
Harina Favorita, 1 k. .	$ 15.000	Tomate natural	$ 12.500
Arroós ½ kilo	$ 9.500	Harina Leudante	$ 16.000

Denuncian Violaciones los Maestros

BUENOS AIRES: La Confedaración de Maestros denunció violaciones en el Estatuto del Docente "desde el 23 de junio de 1966" y agregó que, "desde esa fecha, la educación argentina sufrió una errónea reducción que la ha llevado a su actual estado de postración". La agrupación, mediante un comunicado de prensa expresó además que "el presupuesto educativo fue disminuido permanentemente, alejándose así del 25 por ciento del presupuesto nacional, aconsejado por los organismos internacionales". Asimismo, la Confederación de Maestros manifestó que el "Estatuto del Docente fue violado, suspendido en gran parte de su articulado y reemplazado en jurisdicción de la ciudad de Buenos Aires por una ordenanza municipal".

El documento agrega que, "durante el período pseudo-constitucional de 1973-76 se politizó la educación, se anarquizó la universidad, los maestros volvieron a ser impuestos de conmemoraciones políticas partidistas y se recreó una agremiación oficialista a la que se giraron fondos compulsivamente retenidos de los sueldos docentes".

"El Proceso de Reorganización Nacional no corrigó nada los males denunciados, sino que conformó la tendencia a la destrucción de la escuela popular inspirada por Sarmiento", explica el comunicado. Finalmente la Confederación de Docentes afirma que "la República necesita reencontrar su camino histórico" y que los docentes "sostienen que el sistema democrático, concebido como la más perfecta de las formas políticas, debe prevalecer".

—o—

TURNOS DE FARMACIAS

DEL PUEBLO: del 24/1 5/2
SCHIJMAN: del 5/2 al 12/2
PARISI: del 12/2 al 19/2

Cartelera Cinematográlica

JOCKEY CLUB

RIVADAVIA 555 — TELEF. 21021

Viernes 4, Sábado 5 y Domingo 6
A las 21.45 Horas
Luc Merenda y Tomas Milian en:
"LOS SUCIOS TRAMPOSOS"

OoO

Una joya del Cine Terror
"EL LEGADO"
con Katharine Ross y Roger Daltrey

—o—

SE VENDE
Confitería
"GALBER"
Dneño Acepta Ofertas

BAILABLE
"KONBAY"
DIVIERTASE
VIERNES - SABADO Y DOMINGO
—O—
BELGRANO 333 - GENERAL GUIDO

ISMAEL H. LEONELLI
Martillero Público
Madero 328 - T. E. 0268 - 21624 - 21224 — MAIPU - (Buenos Aires)

EN VENTA PARTICULAR

1 Tractor Hanomag R 75 año 1967.
1 Tractor Deutz F41-514, Modelo 70 año 1963
1 Cosechadora Bernardini M17 año 1970, con, maicero y girasolero, con tolva granera.
1 Sembradora de 28 discos Crecen.
1 Arado "Crecen" 7 rejas 12"
1 Arado rastra de 10 discos.
1 Acoplado 4 ruedas mediano.
1 Balanzón con 4 cuerpos de rastra dientes.
1 Cortadora de césped, con motor a nafta.

Confitería DAN-MAR
de Daniel Moschini
Postres - Masas - Facturas
•
BELGRANO 424 — T. E. 21372 — MAIPU

"La Previsión"
COOPERATIVA
DE SEGURO
LIMITADA
•
SU SEGURO
MAS SEGURO
Agente de Zona:
— JOSE M. CARRICA —
Alsina 291 — Maipú

"STOP" Automotores
LINEA COMPLETA 0 KM. IKA RENAULT, ENTREGA INMEDIATA

Ford Falcon, Modelo
Ford Falcon 221, Futura
1970- Ford Falcon
1974 R-6 Modelo
R-12 TE
1972 R-12 Modelo 1974
1976 Cupé Torino TS 1974
1978

T. E 82-0510 Atención: Sr. Jorge Manzo
JUAN B. JUSTO Y LA RIOJA - MAR DEL PLATA

MUSEO MUNICIPAL KAKEL HUNCAL Maipú

El Juvenil Perdió en Ayacucho por 3 Goles a 2

La Selección Juvenil Maipuense, se trasladó a la ciudad de Ayacucho el martes pasado, donde disputó un match nocturno con su similar de dicha ciudad. El partido fue intensamente disputado desde el vamos, bastante parejo hasta promediar el primer tiempo y luego de allí fue superior Maipú, apoyándose en la seguridad de Burgos atrás y en el medio campo, principalmente Tavelli y Martínez, éste último en una de las mejores jugadas sobre los 20', y luego de eludir a tres rivales, remató sobre el travesaño. Previamente a los 15' Lorente de penal abrió el marcador, resultado con el cual terminó el primer tiempo.

El segundo tiempo comenzó dentro de las mismas características, y casi al comenzar fue expulsado Burgos por foul violento y a los 5' el ayacuchense Tarzia estrelló un violento tiro en el travesaño y sobre los 10' ante un centro de Togni, Luna estrelló un cabezazo en la base del palo, cuando el golero ayacuchense estaba vencido y a los 12' fueron expulsados Pereyra y Tavelli, y desde allí cambió el partido, ya que Maipú no tenía su armador mediocampista. Ayacucho empató a los 17' por intermedio de Tarzia de penal, por mano de Avila y sobre los 25' Mariano Luna, picando desde atrás logró poner el 2 a 1, y sobre los 30' Martínez pudo ampliar y apenas logró contener el arquero de Ayacucho. Fueron presionando los ayacuchenses y a los 32' por intermedio de Tarzia, ante un rebote y a los 34' Didio ante una falla de Choino, pusieron el 3 a 2 definitivo. Finalmente Maipú intentó buscar el empate adelantando sus líneas, pero no lo consiguió, creemos que nuestra selección juvenil cumplió una vez más y que mereció mejor suerte en este partido.

AYACUCHO: Fucchini (Gonzálz Patrón): Kravitz, Pereyra, Pintos (Didio): Acosta, Dadario (Errea Guerena); Portela, Tarzia, Ismael, Ortino (Mastoy). D.T.: Miguel Nogueira. Ayudante de campo: Pasarín.

MAIPU: Olano: (Choino). Reinoso, Burgos, Avila, Tavelli; Olivera, (Seresini); Luna Martínez Togni, Lorente; Manzo (Molina). D.T.: Ricardo Vidal. K.: Alberto Fulco.

AGASAJO

Posteriormente la delegación maipuense fue agasajada por las autoridades de la Liga Ayacuchense con una cena, en sus instalaciones del estadio de esa ciudad.

EL DOMINGO LA REVANCHA

El próximo domingo en el estadio Ricardo Otamendi de nuestra ciudad, y a partir de las 18 horas, se medirán en match revancha, ambas Selecciones Juveniles.

FIXTURE

En la reunión de la Federación del Este, realizada en la ciudad de Las Flores —a la que no asistió la Liga Maipuense—, quedó confeccionado el fixture del campeonato: el 20|2 Dolores-Maipú; 27|2 Gral. Madariaga-Dolores; 6|3 Maipú-Gral. Madariaga; 13|3 Maipú-Dolores; 20|3 Dolores-Grla. Madariaga y el 27|3 Gral. Madariaga-Maipú.

Asimismo se resolvió —entre otros temas— lo siguiente: a) Las ligas deberán enviar las listas de réferees antes del 5|2; b) Se resolvió que como último plazo, el 10 de febrero deberán encontrarse las listas de buena fe en Mar del Plata, debiendo enviarlas por quintuplicado; c) Todos los partidos tendrán comienzo a las 17 horas; d) Se resuelve fijar en la suma de $ 30.00 las entradas para la faz preliminar.

—o—

Papy Fútbol

El martes se jugó la última fecha del Campeonato de Papy Fútbol, en el gimnasio José M. Lago, del Club Jorge Newbery de nuestra ciudad, con los siguientes resultados:

MAFALDA 10 vs. SANTA ISABEL 6
CEBAMA 6 vs. MAIPUSITO 6
LIBRE: EL FORCITO.

POSICIONES FINALES

La tabla de posiciones finales del campeonato la siguiente: 1° Cebama 12; 2° El Forcito, Mafalda y Maipusito, con 9 y último Santa Isabel con 1. De acuerdo al gol average, el segundo puesto empatado entre tres conjuntos, se define en el siguiente orden: Maipusito, Mafalda, El Forcito, segundo, tercero y cuarto respectivamente.

Imprenta "LA VOZ"
Trabajos de Obra en General
• CARTELES
• FACTURAS
• RECIBOS
• SOBRES
SARMIENTO 357 - T. E. 21001

Vendo Horno Pizzero
de acero, dos bocas. Tratar: Lavalle 333

NECESITO muchacho para trabajos restaurant, con cama y comida. Ismael F. Macchi T.E. 24 - General Guido.

Estación de Servicio
SHELL
DE
LAROVERE Hnos.
LAVALLE Y RUTA Nº 2
T. E. 21114
(7160) MAIPU

CEREALERA LA POSTA S. R. L.
PLANTA DE SILOS Y OFICINA:
AYACUCHO Y SAN LORENZO
C. C. 33 - T. E. 21757 - Maipú (7160) - Bs. As.
• ACOPIO DE:
Cereales - Semillas - Pasturas en General
• VENTA DE:
Fertilizantes - Máquina Clasificadora y Calibradora de Cereales (a su disposición)
• MATERIALES RURALES:
Postes de acacia y quebracho de distintas medidas - Alambres - Varillas - Torniquetes en general
Por Esta Semana
Maíz consumo $ 30.000 Kilo
• REPRESENTANTE DE:
Compañía de Seguros LA FRANCO ARGENTINA Sociedad Anónima

Rodolfo J. Lakomcik
BELGRANO 229 - T. E. 21.636
Distribuidor exclusivo en Maipú y zona de: Vinos Cavic, Carlón, "La Simbólica", Supergas, Seven-Up; Yerba "La Simbólica", Agua Mineral "Manera", Jugos de Fruta 'Zany' y Mocoretá.
OoO
Saluda a su estimada clientela y les desea un Feliz y Próspero Año Nuevo.

POSTES - VARILLAS - TORNIQUETAS - CORRALES - MANGAS
Y TODA LA LINEA DE ARTICULOS RURALES
NO DEJE DE CONSULTARNOS, HALLARA LOS MEJORES PRECIOS
ASERRADERO EL INDEPENDIENTE
de Heriberto Fernández Diorio y Cía.
Casa Central: Calle 1, Nº 566, Balcarce
Sucursal: Julián Lynch 1596, Teléfono 21488, Maipú

Newbery Ganó un Cuadrangular en Madariaga

El fin de semana último se realizó, en la ciudad de Gral. Madariaga, un torneo cuadrangular nocturno, organizado por el Club Huracán de dicha ciudad. El mencionado campeonato fue ganado por el equipo maipuense Jorge Newbery.

RESULTADOS

El torneo se inició el sábado 29 y en el primer cotejo empataron 0 a 0 Huracán y CEF, definiéndose el match por penales, adjudicándoselo el CEF por 5 a 4. Posteriormente Jorge Newbery, con goles de Sergio Vidal, en dos oportunidades y Piuri.

Posteriormente el domingo 30 se jugaron dos partidos, po rel tercer puesto, Cosme batió a Huracán 1 a 0 y por el primero Newbery le ganó al CEF por 3 a 1, con dos goles de Andrés Piuri y el restante por parte de Sergio Vidal.

El ganador Jorge Newbery se adjudicó un artístico trofeo, que le fue entregado a la finalización del campeonato.

PLANTEL DE NEWBERY

Marruedo, Gestido, Luis Lorente, Faiella, Dardo y Luis Ríos; Juan M. Lorente; Stefani; Capelli; Montes; Garcilazo; Vidal; Piuri. D.T.: Ricardo Vidal. Ayudantes de campo: Larosa, Ojeda, Calderón y Fulco.

MILANESAS DE POLLO
"GRIMAR"
Belgrano 634 - Maipú

INFORME PARA SUPERMERCADOS DESPENSAS Y ROTISERIAS Se halla a su disposición la distribución de
Pastas Frescas
"todos los días". Solicitar informes y pedidos a:
P. A. M. s. r. l.
MADERO 707 - T.E. 21034 - MAIPU

Buffet Club ATLETICO
ALSINA 420 - T. E. 21073
En un Nuevo Servicio les Brinda,
el Resultado del Sorteo de la...
QUINIELA OFICIAL

1º	386	11º	426	6º	655
2º	838	12º	639	7º	522
3º	227	13º	696	8º	532
4º	755	14º	896	9º	165
5º	119	15º	897	10º	029

16º	506	20º	777
17º	387		
18º	470		
19º	654		

Sándwiches Calientes - Hamburguesas y la tradicional "Picada" de los domingos

Club Atlético Comunica

TEMPORADA DE PILETA

Señor Socio: En la temporada estival, además de hacer uso de la pileta, Ud. puede encargarle sus almuerzos o cenas, al encargado del quincho. Es otro servicio más que le brinda la institución.

Guillermo R. Baroni
Martillero Público
MADERO 1407 MAIPU

Remates generales - Liquidaciones rurales y urbanas, muebles y demoliciones, Compra-Venta propiedades - Alquileres
EL SABADO 5 DE FEBRERO
A LAS 16.30 HORAS
REMATARA
RAMOS MEXIA Y COLON
MUEBLES Y UTILES
Remates Mensuales
Recibimos consignaciones

SE NECESITA
MUJER quehaceres domésticos. V. López 78 - T. E. 21740.

Hogar Geriátrico
(Hogar de Ancianos Privado)
Juan Pablo II
Se reciben pensionados)
Sarmiento 681 - General Madariaga

"MAIPU Cereales"
Rubén A. Santarone
Acopiador autorizado
JNG Nº 111.950
AGENTES: "LA PRIMERA"
Cía. Argentina de Seguros Generales
ACOPIO DE CEREALES, SEMILLAS OLEAGINOSAS - PASTURAS
- PLANTA DE SILOS
- ALMACENAJE
- LIMPIEZA Y CLASIFICACION
- CEREALES Y SEMILLAS
DISPONEMOS EQUIPO FUMIGACION
Ruta Nº 2 - Km. 273,5 - T. E. 21550
MAIPU (Bs. As.)

Municipalidad de Maipu

PROXIMOS VENCIMI ENTOS DE IMPUESTOS

—o—

Alumbrado, Barrido y Limpieza

Segunda cuota 1982: Vence el 10/I/83

LOS RECIBOS SE ESTAN DISTRIBUYENDO DOMICILIARIAMENTE

Tasa Reparación, Mantenimiento y Mejorado Red Vial

Primera cuota 1982: Vence: el 10/11 Reajuste 1982: Vence: el 10/12

Tasa Inspección Seguridad é Higiene

Vence: 10/1/83

MUSEO MUNICIPAL "KAKEL HUINCUL" Maipú Bs. As.

Lotería de la Provincia: La Grande en Labardén

La diosa fortuna, que en el año 1982, dio dos premios mayores de la Lotería Nacional en Maipú; esta vez se dio en la localidad vecina de Labardén. En el sorteo de la Lotería de la Provincia de Buenos Aires, realizado el pasado viernes 4, en la emisión número 2320, resultó favorecido el Nº 22.537 con un premio mayor de $ 1.800.000.000, que fue vendido por la Agencia Trovatto de la ciudad de Ayacucho, íntegramente en la mencionada localidad de Labardén.

Según informaciones que hemos recogido en dicha localidad, los favorecidos son todos vecinos de esa, e incluso algunos familiares entre ellos, ya que el Sr. Omar Etchepare posee un tercio, el señor Heraldo Etcheverri otro y el restante los señores Rubén y Carlos Curti, es decir que cada poseedor de un tercio cobrará la bonita suma de $ 600.000.000, previa deducción de los impuestos correspondientes.

REUNION DE VECINOS

Para anoche a partir de las 21,30 horas, estaba anunciada en Labardén una importante reunión, que se realizaría en las instalaciones del Club Atlético de dicha localidad, y a la cual asistiría un núcleo importante de vecinos.

Según ha trascendido en la misma se consideraría el estado deficitario de las líneas de suministro eléctrico, que traen graves problemas al vecindario por los continuos cortes de luz, que no son reparados por la celeridad del caso por falta de equipos técnicos (medio de movilidad, escalera, etc.).

Los organizadores de la reunión nos han comunicado, que ha principio de la semana anterior, se registró un corte, que recién fue solucionado a las 20 horas de producido el mismo, lo que ha causado malestar entre el comercio, vecindario, etc., por los perjuicios acarreados, sobre todo en esta época estival.

Cabe destacar que a dicha reunión ha sido invitado especialmente el Sr. Raúl Leonelli, gerente de la Cooperativa de Electricidad Limitada de Maipú, a los efectos de que los asesores sobre las soluciones factibles para este tipo de inconvenientes. Además —y según trascendidos— sería intención de los vecinos de Labardén, tratar de lograr, que en un futuro inmediato el suministro de corriente eléctrica a la localidad, se haga a través de la Cooperativa de Maipú.

Otro de los temas que sería tratado, sería el solicitar que la Sala de Primeros Auxilios, sea dotada de un médico permanente y con residencia en Labardén.

En próximas ediciones trataremos de ampliar detalles de esta importante reunión.

Línea Nacional Proclamó a De la Rúa - C. Perette

El movimiento interno Línea Nacional, de la UCR, en el plenario realizado el viernes 4, en el estudio jurídico de los hermanos Balbín, ubicado en la calle Rivadavia al 882 de la ciudad de Buenos Aires, proclamó a la fórmula presidencial del movimiento, designación que recayó en los doctores Fernando de la Rúa-Carlos H. Perette.

El plenario se inició a las 16,15 horas y media hora después el dirigente bonaerense César García Puente, se asomó por los balcones del edificio y haciendo bocina con sus manos comunicó: "Hemos proclamado la fórmula" y dirigiéndose a los periodistas que aguardaban en la calle puntualizó: "tal como anticipaban ustedes, Línea Nacional proclamó a los doctores De la Rúa y Perette, como sus candidatos presidenciales, subrayando que la proclamación fue efectuada por unanimidad.

....Posteriormente todos los integrantes del plenario se trasladaron a la sede del comité metropolitano de la UCR en Tucumán 1660 de la Capital Federal, donde una gran cantidad de afiliados y simpatizantes, recibió con vítores y aplausos a los integrantes del binomio de Línea Nacional.

La fórmula De la Rúa-Perette deberá competir en las elecciones internas de la UCR con el binomio Raúl Alfonsín-Víctor Martínez, de Renovación y Cambio, proclamada en el acto realizado el pasado 7 de diciembre en el Luna Park.

LUIS LEON CANDIDATO DEL MAY

El secretario del Comité Nacional de la UCR y líder del Movimiento de Afirmación Yrigoyenista, el doctor Luis León, fue proclamado el sábado 5, como candidato a presidente de la Nación, por el pronunciamiento de 171 delegados de veintidos distritos electorales, en una reunión realizada a partir de las 18 horas en el Hotel Savoy de Buenos Aires. Cabe destacar que el MAY lanzó sólo la candidatura a presidente, y no a vicepresidente, de acuerdo con su postura de proponer modificar la carta orgánica de la UCR, para que las elecciones internas, "la selección sea por candidatos y no por fórmulas", de manera que el que obtenga más votos sea el candidato radical a presidente, y el segundo, a vicepresidente.

Posteriormente el Dr. León, aceptó el "desafío" de tal designación, aclarando reiteradamente, en un encendido discurso final, que asumía la conducción de candidato "como un medio, una alternativa no para ganar la interna, sino como un desafío para rescatar a la Argentina, que está caída por el suelo, raquítica, pero que todavía debe soportar aves de rapiña que tratan de sacar una gota de sangre".

MATERA PRECANDIDATO

El doctor Raúl Matera fue proclamado el domingo pasado, candidato a la presidencia por el Justicialismo, y por el Movimiento de Reafirmación Doctrinaria Justicialista, corriente interna que lidera el conocido neurocirujano.

La del doctor Matera es la primera postulación que lanza el justicialismo; se anuncia que para el 24 de febrero le seguirá la de Federico Robledo, jefe de la Coordinadora de Acción Justicialista, y a las cuales se agregarían posteriormente las de Italo Luder y Antonio Cafiero.

El Congreso del Movimiento de Afirmación Doctrinaria del Justicialismo, que presidió el Dr. Rodolfo Tecera del Franco, contó con la participación de casi 500 delegados de todo el país, que proclamaron a Matera por aclamación, trasladándose posteriormente al domicilio particular del médico para invitarlo a que se hiciera presente en la reunión

El Dr. Matera, llegó al lugar de las deliberaciones acompañado por su esposa, y se dirigió a los presentes.

LA VOZ

Año LXXX Nº 21.359 | Edición de 12 páginas | MAIPU Martes 8 de febrero de 19[illegible] | Tarifa reducida Concesión 609 | Precio del Ej. $ [illegible]

DEBA: Un Plan de Gas para Toda la Provincia

En declaraciones al diario "El Día" de la ciudad de La Plata, el administrador general de (DEBA) (Dirección de Energía de la Provincia de Buenos Aires) Ing. Luis Pérez Aguirre, dio explicaciones sobre un plan, en que se está trabajando, para dar a toda la provincia gas, con un novedoso mecanismo de aceptación y compromiso de parte de las comunas afectadas.

PLAN DE GAS

El Ing. Pérez Aguirre se refirió a un plan de gas para el resto de la Provincia, que nace del clamor popular por esta necesidad, recogido por el gobernador Aguado en su visita a distintas comunas de la provincia.

"El plan que se ha venido elaborando no ha sido sencillo —explicó el administrador de DEBA— ya que todos los partidos han manifestado su deseo de tener gas". "Sin embargo —añadió— de este estudio se ha podido determinar tres tipos de situaciones. Una de las localidades que por tamaño y lejanía de los gasoductos deberán seguir con el gas envasado; otra la de aquellas que no obstante estar alejadas elijan el sistema de gas licuado por redes que es un sistema similar al del gas natural sólo que el combustible proviene de un cilindro de gas licuado y que presenta como ventajas el hecho de ser más cómodo, un poco más económico que el gas envasado y fundamentalmente que cuando el gas natural llegue al lugar la red domiciliaria ya está instalada, y, una tercera que será la de todas las localidades que han pedido ser incluidas en el programa de gas natural". "Para la aceptación de la obra por parte de la comuna se ha incorporado una nueva modalidad que requiere la participación del usuario que deberá comprometer su adhesión haciéndose responsable mediante firma. Los interesados deberán sumar más del 70 por ciento de los pobladores del área urbana del partido para que la obra se realice". "De todas maneras se está efectuando un estudio de la situación socioeconómica de las poblaciones para que todos puedan acceder al servicio y un estudio de la factibilidad económico-financiera que está llevando a cabo en el Ministerio de Economía".

El Seleccionado Juvenil se Impuso a Ayacucho: 5 Goles a 1

(INFORMACION PAG. 11)

Escuela Nacional Normal Superior

La Escuela Nacional Normal Superior, comunica a los alumnos que adeuden asignaturas, previas regulares o libres, deberán pasar por el establecimiento a retirar la solicitud correspondiente desde el 3 al 14 d febrero en horario de 8 a 10 hs.

Inscripción para Becas

"El Consejo Escolar de Maipú, comunica que se halla abierta la inscripción para la obtención de Becas Secundarias y Universitarias, hasta el 15 de febrero, para mayor información pasar por sede del Consejo Escolar, Alsina 476, de 9 a 12 horas"

Diario LA VOZ
Registro Nacional de la Prop. Intelect.: 140.899
Adherido al Servicio de la Agencia TELAM
Asociado a ADEPA
Propietarios: Mabel S. de Elizondo, Juan J. Barbieri, Carlos D. Spina, Nicolás L. Galante y Cro Macchi.
Corresponsal en Buenos Aires
Sr. Héctor R. Badié
Manuela Pedraza 5050
T.E. 51-4192 - BUENOS AIRES
Dirección y Redacción
SARMIENTO 357 TELEFONO 21601

Es nuestro mejor deseo, para clientes y amigos de esta empresa, que pasen la mejor de las fiestas y que tengan un próspero Año Nuevo.

Maipú, Diciembre de 1982

Transporte **LAGO**

—o—

... alquiler. T. E. 21569

SE DICTAN clases de dactilografía. Madero 435.

BUSCO CASA
en Alquiler
ALSINA 101/234 - T. E. 21127

VETERINARIA
Dr. Manuel Enrique Comesaña
SUEROS - VACUNAS - ANTISARNICOS
ANTIPARASITARIOS
ASESORAMIENTO PROFESIONAL
Diagnósticos - Tratamientos Intervenciones
REPRESENTANTE DE:
"Fuerte Sancti Spiritu"
Líneas Completas de Laboratorios Responsables
ALSINA 243 TELEFONO 21264 MAIPU

Dr. Horacio Dente
Oftalmología
Próxima visita: 2/3/83, a las 8,30 Hs.
Atiende en:
Asociación Clínica Quirúrgica de Maipú
BELGRANO Y LAPRIDA - T. E. 21140

Adquiera la Rifa
De la Asociación Cooperadora de Institutos Menores
Eduardo E. Cano - Dolores
Autorizada por la Municipalidad de Maipú - Decreto Nº 6 del 5/1/83

Profesionales

Consultorio Dental
Dr. MIGUEL A. ZANADA
Odontólogo
Atiende Mutuales
Dr. ALBERTO DZIWAK
Especialista en Ortodoncia
Atiende: Miércoles
Atiende: 23/3/83
J. Lynch 627 Tel. 21681 Maipú

LUDOVICO H. FILLEAUDEAU
Especialista en Niños
Ex Médico del Hospital de Niños de La Plata
Mitre 774 Tel. 0267-5542
Gral. Madariaga

Farmacia "Del Pueblo"
de LUIS M. CAMINO
Farmacéutico
Gral. Paz 300 - Tel. 336
Coronel Vidal

ARNOLDO DOMINGO GLARIA
Abogado
V. Lopez 452 Tel. 21556 - 21071

ESTUDIO CONTABLE IMPOSITIVO
HECTOR PABLO FERNANDEZ
Contador Público Nacional
LAVALLE 896 - MAIPU

Laboratorio MAIPU
Análisis Clínicos - Atención de las Mutuales
Dr. PEDRO MARTIN
Bioquímico
Lavalle y Laprida Tel. 21040
Maipu

Dra. MABEL PEDRETTI de SEGRETIN
Bioquímica
Análisis Clínicos y Bacteriológico
Atención en domicilio
Mutuales
J. Lynch y Pellegrini
Teléfono 21712 Maipú

Lic. ELENA M. SANCHEZ
Psicóloga
Pedir turno a: T. E. 21-433
Atiende por Asociación ENTEL y BANCO PCIA. Bancaria y O.S.P.L.A.D.
Consultorio: MADERO 1247 MAIPU

Dr. MARIO A. SALOMON
Médico
Atiende de 16 a 20 hs.
Madero 396 - T.E. 21033
Maipú

MARTIN A. RAPPALLINI
NELIDA E. ALZA
Escribanos Publicos Nacionales
Madero 473 Tel. 21019 Maipu

Estudio Juridico "FAHEY"
HORACIO G. FAHEY CARLOS H. FAHEY
Abogados
Alsina 561 Telefonos 21175 - 21268

Estudio Jurídico "Guma"
OSCAR L. GUMA
JULIO A. GUMA
Abogados
Belgrano 317 Tel. 21-031

ROBERTO LUIS RAMOS
Odontólogo
Moreno 380 - T.E. 21270

JORGE PAVESE
Ortodoncista
Atiende 1er. viernes de cada mes

ADALBERTO PAJON
Escribano Público
Registro de Contrato Nº 4
Atiende diariamente de 9 a 12 y de 16 a 19
Madero 216 Tel. 21151 Maipú

MAXIMO A. TOGNI
Escribano Publico Nacional
Madero 353 Tel. 21070 Maipú

HUGO RODOLFO CIAFARDO
Procurador Nacional
Jubilaciones Pensiones
Atiende de 16 a 20 horas
Los jueves
... a 20 Maipu

LUIS ANGEL GRIECO
Abogado
Laprida 332 - Tel. 21526
MAIPU

EDUARDO ALBERTO POZZO
Contador Publico Nacional
Lavalle 219 Tel. 21... Maipu

M
P.A.M. s.r.l.
Productos Alimenticios "Marino"
Sociedad de Responsabilidad Limitada
Para sus Pastas Frescas
COMUNICA: Que a partir del próximo 20 de enero, se pondrá a la venta en los comercios de la zona y público en general, los siguientes productos:
- Ravioles de verdura y carne
- Ravioles de ricota
- Ñoquis
- Fideos al huevo
- Fideos de espinaca
- Fideos de morrones
MADERO Y PELLEGRINI - T.E. 21034
MAIPU

MUSEO MUNICIPAL RAFAEL HUBER Maipú BS. AS.

LA VOZ

DIARIO DE LA MAÑANA
Fundado el 3 de Setiembre de 1902
Director: JUAN P. CAPUTTO
Consejo de Redacción: Ing. JUAN J. BARBIERI, CARLOS D. SPINA Y JUAN J. ELIZONDO
Consejo de Administración: NICOLAS L. GALANTE Y RODOLFO C. MACCHI

Maipú, Martes 8 de febrero de 1983

Las Modificaciones al Estatuto de los Partidos Políticos

El Poder Ejecutivo Nacional, ha dado a conocer en los últimos días de la semana anterior, las modificaciones introducidas a la Ley Orgánica de los Partidos Políticos (Ley Nº 22.627), y que tiende a facilitar el cumplimiento de las exigencias impuestas por esa normativa legal, a los partidos políticos para su reorganización.

Dentro de las modificaciones introducidas, se determina que las agrupaciones políticas que se acrediten el número mínimo de afiliados exigidos, podrán abreviar el período de apertura obligatorio del registro de afiliados al 30 de marzo próximo. El estatuto original estableció en su Art. 72 cuya parte dispositiva no fue modificada) establecía que los partidos reconocidos, tendrán un plazo de seis meses para acreditar el requisito de su número de afiliados y este plazo se computará a partir de la entrega del juzgado al veedor judicial de las respectivas fichas de afiliación. Esta nueva medida tiende a abreviar los plazos para el reconocimiento de las agrupaciones políticas, por parte de la justicia, permitiendo a las que no están en condiciones, poder optar por los seis meses previstos por la anterior ley.

Por otra parte se estableció que todas las fichas presentadas ante la autoridad partidaria y|o veedor judicial, por las distintas corrientes internas, y que no fueran rechazadas dentro de los quince días del cierre del período de apertura obligatoria del registro de afiliados, deberán ser aprobadas e incorporadas al padrón partidario. Por otra parte la ley declara la caducidad de las afiliaciones anteriores la vigencia de esta nueva norma, por lo que solamente tendrán validez, las registradas de ahora en más por cada partido político.

También se indica claramente, que una vez reconocida la agrupación y dentro de los 90 días del cierre del período de apertura obligatorio del registro de afiliados, las autoridades partidarias deberán convocar y realizar las elecciones internas para constituir, las nuevas autoridades del partido, con forme a las disposiciones de sus respectivas cartas orgánicas; aclarándose expresamente que en la oportunidad de la primera renovación de autoridades, no serán de aplicación las cláusulas contenidas en las respectivas cartas orgánicas de los partidos políticos.

TELEFONOS DE URGENCIA

POLICIA (Comisaría)	21013
HOSPITAL MAIPU	21056
BOMBEROS VOLUNTARIOS	21400

Información Municipal de Maipú

INTENDENTES ZONALES SE REUNIERON CON EL SR. MINISTRO DE GOBIERNO DE LA PROVINCIA DE BUENOS AIRES: Con fecha 4 del corriente, a partir de la hora 9,00, se llevó a cabo una importante reunión en la Municipalidad de la ciudad de Dolores. De la misma participaron el señor Ministro de Gobierno de la Provincia de Buenos Aires, doctor Francisco Durañona y Vedia, el subsecretario de Gobierno provincial, doctor Santiago Achaval Rodríguez y los señores Intendentes Municipales de los partido sde Ayacucho, Castelli, Chascomús, Dolores, Municipio Urbano de la Costa, Magdalena, General Belgrano, Pila, General Lavalle, General Guido, Tordillo, Las Flores y Maipú. En la oportunidad y entre otros tópicos, el señor ministro de Gobierno expuso sobre los alcances de su ministerio enfatizando en forma muy especial la necesidad de que los señores intendentes brinden la máxima difusión de sus actos de gobierno, de las gestiones que permanentemente realizan como así también de los conceptos que vierten.

Asimismo, instó a afrontar la etapa de gobierno que resta con, fundamentalmente, un sentido de ecuanimidad, término que prefiere al de prescindencia porque implica un mayor compromiso con la función de gobierno de la cosa pública.

Oportunamente ampliaremos esta información.

—o—

Noticias de Gral. Guido

● **15 AÑOS**

El pasado domingo 6, cumplió 15 años la señorita Laura Arias, siendo muy cumplimentada por familiares y amistades.

● **GRANDES CORSOS POPULARES EN GUIDO**

Los días domingo 13, martes 15, sábado 19 y domingo 20 de febrero, el Guidense Cicles Club anuncia 4 noches de Corsos Populares, la comisión en un esfuerzo más ha destinado $ 11.500.000 en premios distribuidos de la siguiente manera: 1er. premio carroza: $ 4.000.000; 2do. premio carroza pesos 1.500.000; 3er. premio carroza $ 500.000. 1er. premio comparsa $ 3.000.000 (mínimo 5 personas); 2º premio comparsa $ 1.000.000; 3er. premio comparsa $ 500.000. 1er. premio máscara original, pesos 700.000; 2do. premio máscara original $ 300.000 Debiendo los participantes concurrir todas las noches de corsos para lograr premio, cabe destacar el esfuerzo de esta entidad, para la realización de los corsos pero seguramente el público sabrá compensar el esfuerzo y acompañará masivamente, colaborando de esta manera en las 4 noches carnavalescas...

● **NOCHES DE BAILE DE CARNAVAL**

El Centro Recreativo Cultura y el Club Deportivo General Guido, anuncian 4 noches de baile, los días domingo 13 y martes 15 en el Club Deportivo y los días sábado 19 y domingo 20 en el Centro R. Cultura, culminando la última noche con la elección de la Reina del Carnaval 1983. ¡A jugar con nieve, a bailar y divertirse colaborando con estas entidades de bien público.

Política Impositiva en la Provincia

Las declaraciones del ministro de Economía bonaerense que tuvieron reciente difusión, sobre aumentos impositivos "de por lo menos el 100 por ciento", no tuvieron precisión todavía porque la política definitiva se fijará una vez que se cuente con el Presupuesto general para el corriente ejercicio. En todo caso, el minsitro aludió a un límite inferior de los incrementos. Consultas efectuadas en el área permitieron inferir que el impuesto Inmobiliario urbano será, término promedio, por lo menos dos veces más que en 1982, y que el Inmobiliario rural puede superar el 300 por ciento de aumento.

Es muy probable que hoy, o a más tardar a principios de la próxima semana, se conozcan índices más precisos sobre el nivel tributario que regirá en el corriente ejercicio.

—o—

Residencial Geriátrico "Angelita"

Dispone de capacidad para jubilados y pensionados. Veinte años de experiencia. Atención integral. T.V. Parque. Supervisión médica. Obras Sociales. Tratar: 15 a 20 hora.

CASTELLI 3053 - T E 72-5353 - M. DEL PLATA

Agro Veterinaria Maipú

Dr. Néstor Daniel Galván
Director Técnico

—o—

Disponemos de Vacuna Antiaftosa

(EN CANTIDAD SUFICIENTE)

—o—

Alsina 234 (Esc. Lazcano S.R.L.)
T. E. 21127 - MAIPU

POLLOS, NO HAY OTRO IGUAL

"CRIMAR"

Belgrano 634 - Maipú

¡La Oligarquía en el Poder!

El dinero del golpe de 1976, Rockefeller, Joe y testaferros. Sus empresas, domicilios, reuniones, logias, socios, negociados.

UN LIBRO PARA NO DEJAR DE LEER

"Los Cipayos y la Entrega"

Parte I, de Julio E. Grossman

Pídalo en kioskos o por carta, remitiendo el cupón siguiente a Casilla de Correo Central 5235 C.P. Buenos Aires.

Señores ed'tores del Fibro "Los Cipayos y la Entrega", Parte I: Envío cheque-giro a nombre de Julio Enrique Grossman Nº ..... a cargo de ..... por la suma de $ 90.000, solicitando me remitan el libro mencionado a esta dirección:

Nombre y Apellido .....

Calle ..... Nº .....

Localidad ..... C. P. .....

SOCIALES

CUMPLEAÑOS

El día 4 cumplió años la Sra. Rosita M. Zubiarraín de Larovere.

—El día 3 cumplió años la Sra. Susana Alza de Reeb.

—El día 4 cumplió años el Sr. Jorge Ernesto Tebiller.

—El día 4 cumplió años la Sra. Angela Teresa Etchepare de Parra.

—El día 9 cumplió años Abel Eduardo Romay.

—El día 5 cumplió años la Srta. Noemí Depaoli.

—El día 5 cumplió años la Sra. Delia Noemí Santarone de Derdoy.

BAUTISMOS

En nuestra Iglesia Parroquial fueron bautizados, el pasado fin de semana:

—Walter Horacio Irigoin, padrinos: Nery Gustavo Irigoin y María Cecilia Parra.

—Carolina Romiglio, padrinos: Ramón Romiglio y Griselda Sambotti.

RINCON CELESTE

El hogar de los esposos Guerrero-Duarte, recibió con alegría el pasado 6, la llegada de un hermoso varoncito, que responderá al nombre de Cristian.

GIMNASIA RITMICA - Modeladora - Relajación de Yoga. Clases a domicilio o en grupo. Moreno 280. T. E. 21510.

—o—

ENLACE

El próximo jueves 10, a las 11,30 horas ,se efectuará en nuestar Iglesia Parroquial el enlace de la Srta. Silvia Beatriz Suárez con el Sr. Rubén Horacio Theiller. Serán padrinos de la ceremonia religiosa la Sra. Bientila Macchi de Theiller y el Sr Marcelo Suárez.

RINCON ROSA

El hogar de los esposos Laura Onetto-Miguel Ibarra, se ha visto alegrado con la llegada de una preciosa nena, que nació el domingo 6 y se llamará Mariana.

VECINOS DE MAR CHIQUITA, EN MAIPU

Al cumplirse los 100 años del centenario de Coronel Vidal, invitamos a los residentes de Mar Chiquita en este Partido, a participar en la compra de una plaqueta e integrar la lista de adherentes a los actos de los festejos. Comunicarse con: Sra. Inés Ballatti de Otero, Julián Lynch 330, T.E. 21293; Sra. Beatriz V. de Parisi, Rivadavia 380, Tel. 21324.

FALLECIMIENTO

† Juan Carlos Maldonado, falleció trágicamente a los 34 años de edad. El sepelio de sus restos se efectuó en la ciudad de Ayacucho, dando lugar a múltiples muestras de pesar. El extinto se hallaba relacionado por lazos comerciales en nuestra ciudad ,donde gozaba de estima por ser una persona muy correcta.

SOCIALES DE LAS ARMAS

CUMPLEAÑOS

—El día 2 cumplió años la Sra. Norma Stutz de Rivero.

—El día 3 cumplió años el Sr. Bernavé Rivero.

SOCIALES DE LABARDEN

CUMPLEAÑOS

—El día 4 cumplió años la Sra. Elena Iraola de Lorenzo.

—El día 13 cumple años la Sra. Catalina Iraola de Alsina.

ORACION AL ESPIRITU SANTO

Espíritu Santo. Tú que me aclara todo, que iluminas todos los caminos para que yo alcance mi ideal. Tú que me das el don de perdonar al olvidar el mal que me hacen y que en todos los instantes de mi vida estás conmigo, yo quiero en este corto diálogo agradecerte por todo y confirmar una vez más que nunca quiero separarme de Ti, por mayor que sea la ilusión material. Deseo estar contigo y todos mis seres queridos en la gloria perpetua. Pedir la gracia, rezar 3 días corridos con fe y publicar. Se obtendrá por más difícil que sea.

N. M. S.

Maderitas "Julián

VIDRIOS, CRISTALES Y ESPEJOS

VENDE E INSTALA

ESTANTERIAS METALICAS

RAPI-ESTANT

NECOCHEA 781 TEL. 21-577

PARA EL BUEN VESTIR DE LA MUJER

"El Mercado de las Pulgas"

BELGRANO 560 - MAIPU (Bs. As.)

LIQUIDAMOS

- I.V.A.
- INGRESOS BRUTOS
- SUELDOS Y APORTES COMERCIO Y RURAL
- PAGOS DE IMPUESTOS Y TASAS

Ramos Mejía 594 - T.E. 21-384 - Maipú

PROBO POLLOS

"GRIMAR"

Belgrano 634 - Maipú

Asociación Clínica Quirúrgica de Maipú

BELGRANO Y LAPRIDA T. E. 21140

Clínica Médica - Clínica Quirúrgica - Partos
Cirugía General - Niños - Radiología
Fisioterapia

— GUARDIA MEDICA PERMANENTE —

CUERPO PROFESIONAL:

Dra. Susana Goodwyn — Dra. Mabel Alvarez
Dr. López Osornio — Dr. Carlos Coudannes
Dr. Raúl Montalverne — Dr. Martín de Amézola
Dr. Heriberto Muglia — Dr. Alfredo Ducós (h)
Dr. Carlos Pahey

ESPECIALIDADES PERMANENTES:

Dr. Alfredo Ducós - Cirugía General
Dr. Carlos Corbalán - Ecografía obstétrica y Ginecológica
Dr. Juan M. Prieto - Pediatría

VISITAS ESPECIALISTAS:

Dr. Horacio Dente: Oftalmología, 8,30 hs. 2/3/83
Dr. Rodríguez Sanmartino: Ortopedia y Traumatología 10/2/83
Dra. Cano, Dermatóloga, 14 hs.

SOLICITAR TURNO EN LA ADMINISTRACION

A Partir del 5 de Enero

UD. TIENE UNA CITA

Reapertura Restaurant

«CLUB SOCIAL»

—o—

Almuerzos - Cenas - Despedidas

Reuniones

NO FALTE, LO ESPERAMOS

COMPRO CASA

DISPONGO

$ 160.000.000

Tratar: Club Atlético

ARGEN-GAS

Planta Envasadora Gas Licuado

Distribuidores en Toda la Zona

RUTA 2 - KILOMETRO 274

TELEFONO 21398 - MAIPU (Bs. As.)

MUSEO MUNICIPAL "RAFAEL HUINCUL" Maipú BS. As.

Asignaciones Familiares: Aumentos

Aumentos en las asignaciones familiares que van del 100 al 300%, a partir del 1° de este mes, fueron anunciados por el ministro de Acción Social, Adolfo Navajas Artaza. La ayuda escolar primaria hasta 3° grado fue elevada de 300.000 a 600.000 pesos y de 4° a 7° grado de 600.000 a 1.200.000 pesos, es decir en un 100% en ambos casos. Por nacimiento, adopción o matrimonio, las prestaciones se elevaron de un millón de pesos a cuatro millones de pesos, lo que equivale a un aumento del 300 por ciento.

Por nacimiento y adopción para familia numerosa el incremento fue también del 300%, ya que se pasó de 2 millones a 8 millones de pesos. En un 150 por ciento se elevaron los montos por escolaridad primaria (de 60.000 a 150.000 pesos) y por escolaridad secundaria (de 80.000 a 200.000 pesos). Otro tanto ocurrió para los casos de escolaridad primaria para familia numerosa (de 80.000 a 200.000 pesos) y por escolaridad secundaria para familia numerosa (de 100.000 a 250.000 pesos). En la conferencia de prensa realizada en la sede de su ministerio, Navajas Artaza fue acompañado por el subsecretario de Asistencia Social, Santiago De Estrada.

Intensa Actividad en el Puerto de Quequén

NECOCHEA. — Un estimulante repunte se ha registrado en la exportación de cereales y sus derivados a través de Puerto Quequén, durante el primer mes del año. Los embarques de granos y productos alcanzaron en enero último a 261.500 toneladas, a las que deben agregarse otras 1.200 de cemento con destino a Ushuaia.

Salieron 195.820 toneladas de trigo; 12.243 de avena; 33.277 de pelletz de girasol y 20.361 de aceite de girasol. Este grupo superior al cuarto de millón de toneladas en un mes de operaciones es altamente positivo y pone en evidencia las favorables condiciones que ofrece ahora nuestra estación marítima, tras las obras de dragado del interior y profundización de la boca de acceso.

Durante el mes recientemente finalizado se produjo la salida del buque de matrícula chipriota "Elina" que transportó 25.700 toneladas de trigo con destino a la Unión Soviética.

Otros cinco barcos cargaron en sus bodegas un mínimo de 20.000 toneladas, circunstancias que revela las óptimas condiciones de operabilidad de Puerto Quequén, que poco a poco va recobrando su prestigio en el orden mundial. El calado oficial del mismo es en la actualidad de 29 pies al cero, aunque con marea favorable los buques pueden operar con unos tres pies más.

17 ULTRAMARINOS

Durante este mes de enero cargaron en Puerto Quequén 17 navíos, cuyos embarques fueron los siguientes: "Omnium Pride", liberiano, 23.500 toneladas de trigo con destino a Italia; "Premnitz", alemán, 11.995 de pelletz de girasol para Dinamarca; "Venus Venture", liberiano, 20.000 de trigo para Rusia; "Elina", chipriota, 25.700 de trigo para Rusia; "Quijote", uruguayo, 1.250 de avena para Montevideo; "Regina Oldendorff", liberiano, 20.000 de trigo para Rusia; "Zheng Zhou", china, 15.000 de trigo para su país de origen; "Gral. Bocharov", soviético, 15.000 de aceite de girasol para Rusia; "Epimelia", griego, 12.600 de trigo para Haití; "Atlas Mariner", liberiano, 5.360 de aceite de girasol para Holanda; "Toxotis", griego, 22.000 para Bolivia; "Rey Fruela", argentino, 2.500 de avena para Brasil; "Continental Shippers", panameño, 16.667 de trigo para Rusia; "Golden Río", liberiano, 10.282 de pelletz de girasol y 3.493 de avena para Holanda; "León", griego, 20.000 de trigo para Rusia; "Caroline F", panameño, 20.153 de trigo para la Unión Soviética y "Entre Ríos II", argentino, 11.000 de pelletz de girasol con destino a Dinamarca.

GIMNASIA RITMICA - Modeladora - Relajación - Yoga. Clases a domicilio o en grupo. Moreno 21 T. E. 21510.

BAILABLE

"KONBAY"

DIVIERTASE

VIERNES - SABADO Y DOMINGO

—o—

BELGRANO 333 - GENERAL GUIDO

Imprenta "LA VOZ"

Trabajos de Obra en General

• CARTELES
• FACTURAS
• RECIBOS
• SOBRES

SARMIENTO 357 - T. E. 21001

Hostería "LA CHOZA"

• DESPEDIDAS
• CASAMIENTOS
• FIESTAS

CONSULTENOS SIN COMPROMISOS

QUEREMOS QUE UD. CON SU FAMILIA CONOZCA ESTE LUGAR, COMPROBARA EL CONFORT Y EXQUISITES DE SUS PLATOS, PRECIOS RAZONABLES Y DESCUENTOS A GENTE DE LA ZONA

Cruce Ruta 2 y 74 - [illegible] ARMAS

Los Tiempos del Régimen

Maravillas del "Proceso', el gobierno militar que no supo ni quiso retener las Malvinas sino durante dos meses y medio, supo y quiso demorarse el doble —cinco meses— para retener algo mucho más sencillo, mucho más fácil y —luego de la inexplicada rendición de las islas— de entrega mucho más urgente, aunque también ligado a la soberanía popular: el anuncio del año —¡del año apenas!— en que van a celebrarse las elecciones destinadas a restablecer la democracia. Y eso que la vuelta a la ley y el orden ha sido, según los señores feudales del Régimen, su principal desvelo desde 1976, aciago desvelo que nos hundió en la peor emergencia política, jurídica, económica, social y cultural de nuestra historia. Pero fue necesario aguardar tres nuevas semanas, hasta el 23 de diciembre de 1982, para saber, de labios del gobierno militar —esos labios sellados por más de seis años a todo cuanto fuera noticia pormenorizada de las grandes decisiones oficiales, sus objetos y sus consecuencias, así como del desenlace del "Proceso"—, que los comicios serán simultáneos y que han de realizarse el 6 de noviembre venidero, a más tardar. Sin embargo, otros dos meses de espera están corriendo —o, mejor, otros dos meses nos están hurtando el gobierno militar— para difundir el calendario electoral definitivo, si acaso es expedido, como se augura, en los últimos días de febrero.

Ocho meses habrá dilapidado entonces el gobierno militar, en resolver el más simple y benemérito asunto de la vida de un pueblo civilizado: la recuperación de los derechos individuales y colectivos. Semejante retraso, que carece de motivos valederos y, por ende, de justificación, asombrará a quien recuerde que no pasaron dos semanas entre la llegada a Buenos Aires del informe sobre la caída de la Junta de Cádiz y la Revolución del 25 de Mayo de 1810; que el Congreso de Tucumán deliberó tres meses y medio para declarar la Independencia el 9 de Julio d 1816; que la Asamblea de Santa Fe ocupó cuatro meses y medio en sancionar la Constitución del 1° de Mayo de 1853; y que bastaron tres meses a las Cámaras Nacionales para dictar la Ley Sáenz Peña en febrero de 1912.

Se dirá que estos cuatro momentos esenciales habían sido abonados por acciones y debates preparatorios. Es cierto: la causa del estallido de 1810 asoma en la deposición del virrey Sobremante, que el pueblo de Buenos Aires ejecutó una vez rechazada la invasión inglesa de 1806, o sea, menos de cuatro años antes; la Independencia tiene su origen inmediato en la Asamblea de 1813-15, lo que significa de cinco años y medio a tres años y medio; la Constitución de 1853 deriva del Acuerdo de San Nicolás, firmado a menos de un año de distancia; y la Ley Sáenz Peña, esto es, el propósito del gobierno de instaurar el voto secreto y obligatorio y la representación de las minorías, le fue señalado al Congreso Federal con menos de un año y medio de anticipación. En suma, ninguno de estos hechos capitales de la historia argentina demandó los siete años que habrá malgastado el régimen para decidir una cosa tan poco ardua y tan poco densa como la fijación del sistema electoral, la fecha de los comicios y el día de la transferencia del muando.

Con el agravante de que en 1810, en 1816, en 1853 y aún en 1912 se había empezado de cero —o casi de cero— lo que no sucede hoy, en que sobra la experiencia; y que la obtención de esas conquistas mayores —alcanzadas en medio de guerras externas nunca perdidas, contiendas civiles, penurias económicas, erupciones sociales— no costó al pueblo lo que nos ha costado el régimen de 1976.

Ahora se insiste en que el gobierno militar dialogará a través del general Bignone, con los dirigentes políticos para acordar el dichoso calendario o para rematarlo, oídas sus opiniones. Se pregunta uno si no fueron suficientes las rondas de diálogo —en verdad, de monólogos partidarios no escuchados— que mantuvieron los generales Harguindeguy, en 1980, y Liendo, en 1981, y aún el presidente, luego de su asunción en 1982.

¿Qué otros juicios desea conocer el gobierno militar? ¿Qué le expondrán los líderes civiles que no hayan expuesto en sus dcelaraciones y mensajes ¿Confía tal vez el gobierno militar en que, a puertas cerradas, algunos de estos ciudadanos urdan negocios políticos o soliciten dádivas electorales, según suele ser habitual Pero entonces no habrá diálogo ni consulta: habrá mero trapicheo, juego indecente, y ello será tan ominoso para los invitados como para el huésped. No, si algo queda por conversar entre autoridades y dirigentes —lo que parece dudoso— debe el gobierno militar indicarnos el temario a todos los argentinos —no sólo a los políticos— y hasta transmitir esas conferencias por su inmensa maquinaria de radio y televisión.

Pero sin olvidar que esta hora es, antes de nada, una hora de monólogo oficial ,de extenso y minucioso monólogo oficial dedicado a enterarnos a todos los argentinos —no sólo a los políticos— de lo ocurrido en las tres guerras del "Proceso": la guerra denominada antisubversiva, la guerra económica y social emprendida por el Dr. Martínez de Hoz con la venia y el apoyo de cinco Juntas, las que integraron los generales Videla, Viola, y Galtieri, los almirantes Massera y Lambruschini, y los brigadieres Agosti y Graffigna, aún no terminada, y la guerra de las Malvinas.

Y sin olvidar, además, que cada día de retraso en materia electoral y en materia de deuda informativa es un día de perjuicio para la Nación. Porque el gobierno militar abunda en olvidadizos impenientes: ¿no se asegura hoy que el calendario tentativo del Ministerio del Interior dispone los comicios para fines de octubre y la instalación de los poderes legales para comienzos de enero del 84?

Quienes elaboran estos plazos no miran a su alrededor; si lo hicieran, descubrirían que están faltando el respeto a la democracia y al pueblo. En realidad, ya lo han descubierto; en realidad, es su forma de trabajo: por eso no miran alrededor. Nunca, desde 1976.

N. de Redacción: El presente es textual del diario "El Día" de La Plata del 4-2-83 y siendo su autor Ramiro de Casasbellas.

—o—

U.C.R.

Ciudadanos:

Tenemos la obligación de participar, cumplamos afiliándonos.

La Unión Cívica Radical ha iniciado la campaña de afiliación en nuestro Distrito. De acuerdo a las normas vigentes las afiliaciones anteriores han caducado. Haciéndolo podemos elegir a las futuras autoridades de la UCR.

Comité de la UCR Maipú

Dueño Vende Casa

2 hab. cocina, baño, comedor, garaje, habit. servicio, asfalto, agua corriente, cloacas, calefacción e instalación de gas. Seminueva. Tratar:

MORENO 638 ó Despensa Carlitos

VACACIONES

ATELIER OMAR, cerrará por vacaciones, desde el día 6 de febrero próximo hasta el día 21 inclusive.

Liquidamos el Verano Ahora Todo Rebajado

Grandes Tiendas CASA GOMEZ

Lunes 7 Gran Venta de Retazos

DOLORES - NECOCHEA MAIPU GENERAL MADARIAGA - GENERAL PIRAN

Julio Iglesias Compró Campos en General Madariaga

Según informa nuestro colega "Nueva Jornada" de General Madariaga, en su edición del pasado viernes 4, el famoso cantante español Julio Iglesias —y de acuerdo a fuentes dignas de crédito, que informaron al mencionado medio periodístico— habría adquirido, a la firma Emilio Alonso e Hijos, una fracción de campo, ubicada en el cuartel séptimo de dicho partido, y compuesta de una superficie total de 1.723 hectáreas.

Según las mismas versiones, el famoso cantante habría viajado desde la ciudad uruguaya de Punta del Este con un grupo de allegados, a los efectos de conocer dicho campo, habiendo manifestado a los medios periodísticos textualmente: "he comprado una finca hermosa, con caballos y hasta lagos en General Madariaga, estamos todos felices, porque vamos a ver crecer los animales y las plantas".

Por otra parte se ha hecho trascender, que Julio Iglesias hará construir inmediatamente un majestuoso chalet, pista de aterrizaje y otras comodidades, pues tiene dispuesto visitar el predio periódicamente.

—0—

SE VENDE
Confitería
"GALBER"
Dueño Acepta Ofertas

Día del Carnavalito

Quien no habrá silvado o tarareado alguna vez un carnavalito? Quién no habrá acompañado con las palmas un ritmo tan contagioso? Quién alguna vez que preparó algún cuadro norteño, se lució con los coyas, para bailar un tema netamente jujeño, y es lógico si era carnavalito, un sólo nombre sobresalía sobre los otros "El Humahuaqueño", este tema que recorrió el mundo, tiene como orgullo de decir que importantes maestros, alguna vez lo incluyeron entre sus repertorios, se conocen en la actualidad más de 1.000 versiones distintas. Y de esa forma se conoció una composición argentina, y un autor que con su obra, fue sin duda un embajador sin cartera :el señor Edmundo P. Saldívar (hijo). Este hombre que con su capacidad logró hacer de una obra, que fue gravada en distintos ritmos y premiada por su valor artístico.

Zaldívar se fue del mundo terrenal un 7 de febrero, ahora el gobierno de su provincia, Jujuy, a dispuesto que desde ayer, sea declarado "DIA DEL CARNAVALITO", como homenaje y reconocimiento, a quien dio tanto por nuestra música norteña, justamente en el día de cumplirse un nuevo año de su desaparición física.

Por supuesto que no faltarán los llantos de flautas, erkes y solos de quena, en el momento en que se descubra el monumento que recuerda al autor y cuyos restos serán llevados al Cementerio de Humahuaca, también como reconocimiento del pueblo y gobierno puneño.

No hace mucho, estando en el Viejo Almacén, reducto tanguero de don Edmundo Rivero, un contingente de turistas extranjeros, le solicitó al Sexteto Mayor, que interpretaran "El Humahuaqueño", ya que ellos lo conocían por versiones de su país y querían escucharlo por músicos argentinos, y algo extraño ocurrió, un sexteto de tango, interpretó dicha obra. Un cerrado aplauso y un bis premiaron la excelente interpretación.

A partir de ayer, 7 de febrero de 1983, el himno jujeño el carnavalito "El Huhahuaqueño", también tendrá su día.

NEVER.

NECESITO
VENDEDORA CON EXPERIENCIA
TRATAR: MADERO 706
8 a 12 y 16 a 20 horas

COSTAMAR S.R.L.

Horarios de Verano

La Empresa Costamar S. R. L., se complace en anunciar su nuevo horario de verano, a partir del 20 de diciembre de 1982, incluyendo un servicio más entre Mar del Plata y Maipú, con los siguientes horarios:

Sale de Mar del Plata	12.15 y 20.00 hs.
Llega a Maipú	14.45 y 22.30 hs.
Sale de Maipú	11.30 y 19.00 hs.
Llega a Mar del Plata	14.00 y 21.30 hs.

Cooperativa Agrícola Ganadera de Maipú
COMERCIALICE SUS GRANOS POR INTERMEDIO DE SU COOPERATIVA
PROVEEDURIA - SEGUROS - - SEMILLAS Y FORRAJES
CONSULTE: SE BENEFICIARA
LAVALLE Y SARMIENTO — T. E. 21.173 — MAIPU

TOME Crush
SU SABOR NARANJA
—0—
Elaborada por Embotelladora MAIPU S. A.
Ruta 2 K. 274 - T. E. 21325 - MAIPU (Bs. As.)

Síntesis Informativa de la Zona

LLAMADO A PARAGUAYOS

MAR DEL PLATA. — Informa el consulado del Paraguay en Mar del Plata a los ciudadanos paraguayos residentes y turistas en esta ciudad, que con motivo de las elecciones generales a realizarse el domingo 6 de febrero próximo, dicha representación permanecerá habilitada en el horario de 10 a 16. Los interesados deben presentarse en dicha sede, sita en San Martín 2332, primer piso Of. 124, provistos de sus documentos de identidad.

SERVICIO DEFICIENTE

PINAMAR. — Este verano el problema del agua y la falta de presión en algunas zonas se ha convertido en motivo de quejas por parte de los turistas que no encuentran un servicio adecuado.

En tal sentido el gerente técnico de la Cooperativa de Agua y Luz de Pinamar (CALP), Ing. Francisco Blanciotti expresó que "el compromiso de la Cooperativa con el usuario, es proveerlo de agua corriente a la entrada de su propiedad. Por su parte el usuario para aumentar la presión debe poner una cisterna y bomba elevadora. No obstante — agregó — en procura de brindar un buen servicio se instaló en la zona del golf un nuevo pozo que aporta 50.000 litros por hora, además de los ya existentes". La puesta en funcionamiento de ese pozo recién en la segunda quincena fue explicada por Blanciotti "la demora no fue por falta de previsión nuestra, sino porque faltaban dos accesorios que fueron comprados en el mes de noviembre y que por un problema de la fábrica proveedora fueron entregados tarde". En relación a la zona céntrica dijo que "allí no hay problemas".

REPARACION DE VIVIENDAS

AYACUCHO. — El intendente, Dr. Carlos Miramont, de acuerdo con el dictamen de la Comisión de Estudio y Preadjudicación procedió a adjudicar a la firma Jaime Hermanos la obra de reparación de 15 viviendas del barrio José Zoilo Miguens, para la cual se llamó a concurso de precios a firmas de esta ciudad. El monto de la adjudicación, de acuerdo a lo informado por la Dirección de Prensa a cargo de Santiago Révori asciende a la suma de pesos 723.820.000 previéndose la iniciación de los trabajos respectivos en la próxima semana.

SERA CONSTRUIDO UN JARDIN DE INFANTES

MAR DEL TUYU — La construcción del Jardín de Infantes N° 901 de San Clemente del Tuyú fue adjudicada a la firma Pieggio y Cía. S.A. por un monto de 3.336.877.000 pesos, según un decreto firmado en tal sentido por el Intendente del Municipio Urbano de la Costa, doctor Manuel A. Magdán. El plazo de ejecución de la obra es de 270 días corridos a partir de suscribirse el acto de iniciación, lo cual se estima podría ocurrir la próxima semana tras la firma del contrato correspondiente.

Para la adjudicación de estos trabajos se llamó a licitación pública y las ofertas fueron analizadas por una comisión de preadjudicación. Esta fue integrada por el Secretario de Turismo y Cultura Oscar Aphat, el director de Obras Públicas Adolfo Pekaroff; el director de Cultura Oscar Ronconi y el director de Servicios Públicos, Daniel Orlando.

DELEGACION DEL MINISTERIO DE TRABAJO

DOLORES. — Por resolución del Ministerio de Trabajo N° 35 fue creada la Delegación del Ministerio de Trabajo en Dolores, que dependerá de la Regional La Plata. La misma ha de comenzar a funcionar en las dependencias que al efecto ha dispuesto la Municipalidad de Dolores en el Centro Cívico, sito en la calle A. del Valle 171.

La fecha de inauguración esta prevista para el día 16 del corriente, oportunidad que llegará a Dolores, el Sr. Petorne, jefe de la Regional La Plata, quien previa entrevista con el Intendente Municipal y con Delegados Sindicalistas pondrá en funcionamiento la nueva oficina.

Tenemos conocimiento que el personal que ha de cubrir las exigencias de esta Delegación será integrado por los señores Roberto Logiola, Mario Roca, quienes cumplían tareas en la Delegación La Plata; y Fernández que lo hacía en Mar del Plata; todos los funcionarios de muchos años de servicio en el Ministerio, lo que estará garantizando la necesaria eficencia de la Delegación.

ANIVERSARIO DE LOBERIA

LOBERIA. — Su cumplió el 92 aniversario de la fundación de esta ciudad, acontecimiento recordado con emotividad aunque silenciosamente.

Un 31 de enero de 1891 tuvo lugar el histórico suceso, mientras que un 21 de marzo de 1888 el agrimensor Octavio Pico había amojonado el pueblo y luego se procedió a la subasta de lotes. En 1890 llega el ferrocarril desde Balcarce y el pueblo comienza a crecer rápidamente. Cabe señalar que correspondió al señor Juan Kelly ser el primer intendente del poblado, lo que sucedió un 30 de noviembre de 1891. A 92 años de aquel momento, Lobería se halla en una etapa de felices realizaciones e importantes obras públicas y privadas se han concretado y otras están a punto de iniciarse.

FORESTACION EN LA COSTA ATLANTICA

MAR DE AJO — El Ministerio de Asuntos Agrarios de la Provincia de Buenos Aires encarará un proyecto de forestación en el cordón dunoso de la costa atlántica, con el fin de controlar el avance de las dunas. Se indicó que la masa arbórea que se propone implantar tendrá una profundidad variable de acuerdo a las características de la fracción a forestar y estará compuesta por especies de reconocida aptitud como el pino insigne y el pino marítimo.

Autoservicio "La Cadena"

— El mayor surtido al mejor precio —

Comestibles - vinos Finos - Artículos de Limpieza y Perfumería

—o—

VENTAS AL POR MAYOR Y MENOR

Madero 425 - T.E. 21791 - Maipú

Calidad incomparable en juegos de living y modulares

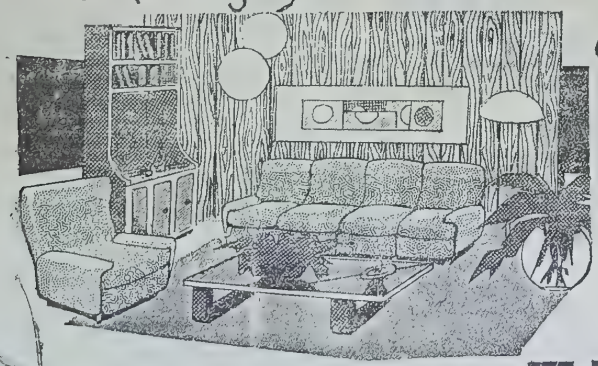

créditos hasta 36 meses

MUEBLERIA RAMOS

RAMOS MEXIA y RIVADAVIA MAIPÚ F.C.G.R

Compro ORO Y PLATA

Reserva Absoluta, SERIEDAD

Madero 706 - MAIPU

Por Inauguración Pagamos el Mejor Precio de Plaza

Subastó Haciendas en Guido J. Donna y Cía.

La firma Julio R. Donna y Cía. S.R.L., realizó el día 28 de enero de 1983 su remate especial de haciendas generales. en las instalaciones ferias de la Sociedad Rural de General Guido, en el cual se embretaron 907 vacunos, colocados en forma hábil por su martillero Sr. Julio R. Donna, los principales remitentes fueron: Suc. de Bruno Cigarreta, José M. Arrutti, Agrop. Furlong, Neuflize S.R.L., Dos Talas A.S.A., Hugo M. Arbia, Raúl Killamet De Apellaniz. y varios ganaderos de la zona. Los precios alcanzados fueron los siguientes: en hacienda de consumo: novillos desde $ 29.600 a pesos 33.100; vaquillonas desde $ 30 mil a $ 33.200; vacas desde $ 21 mil a $ 28.500. En hacienda de invernada, novillos desde $ 7.500.000 con un máximo de 9 millones por un lote adquirido por el Sr. Alberto Zoya; vaquillonas desde $ 6.300.000 con un máximo de $ 8.900.000, por un lote adquirido por los señores Osmar y Anastasio Aranciaga; vacas secas desde pesos 7.900.000 con un máximo de $ 8.100.000 por un lote adquirido por Agropecuaria Trinidad S.A., vacas de cria con 3 días de plazo desde $ 7.300.000 con un máximo de $ 10.300.000 por un lote adquirido por el Sr. Humberto Raggio con 60 días de plazo desde $ 7.100 000 con un máximo de $ 8.900.000 por 101 vacas con 101 crías al pié adquirido por el Sr. Eduardo Rodriguez Canedo y con días de plazo desde 7.150.000 con un máximo de $ 9.100.000 por un lote adquirido por el Sr. Roberto Paladino. Además por la demanda actuaron las siguientes firmas: Raúl A. Román, Luis Giacondino, Carlos Lazcano, Elbio Dugan Varas, San Telmo S. A.C.I.A.F.I.F., Aristegui Hnos., José Rubianes, Antonio Lorente, Abel F. Cepeda, José Arrutti. El promedio general por vacuno fue de $ 8.361.518.

—0—

Julio R. Donna y Cía.

REMATES - FERIAS - COMISIONES
BS. AIRES 278 T. E. 7365 DOLORES

Próximos remates en:

- DOLORES:
- LA UNION:

Representante en General Guido
Dr. DOMINGO MALAGAMBA

Juan José Battistessa

Castelli 152 T. E. 2334 y 7659 Dolores

Anuncia sus próximos remates
En VILLA ROCH, General Conesa
VIERNES 11 de FEBRERO - 15 HS.
300 VACUNOS
12 CARNEROS LINCOLN

EN GENERAL LAVALLE
JUEVES 17 DE FEBRERO
HACIENDAS GENERALES

LAZCANO S. R. L.

Remates - Comisiones - Administraciones ALSINA 264 - T. E. 21594 - MAIPU

23 de Febrero 5.000 Lanares

25 de Febrero Remate mensual de vacunos al contado y con plazo.

La Rifa de los Pura Sangre comunica la lista de favorecidos de sus rifas 10a. y 11a. edición en circulación

ATENEO DR. MARIO MONTI

Entidad Bien Público
N° 36 PERSONERIA JURIDICA N° 06137

APR. SUP. GOB. PCIA. BS. AS.
MAIPU (PCIA. BS. AS.)

16.773 Alberto J. Arreigadal, Pilar, 1 Minibicicleta
18.773 Enrique E. Oellen, Baradero. 1 Minibicicleta
17 773 Luis Soriano. M. del Plata. 1 Minibicicleta
Bono N° 07121 Mario Oldano. Tres Arroyos. 1 Televisor Color
15.124 Ernesto M. Errazquin, C Dorrego. 1 Minib
13.124 Oscar Bottani. Fátima. 1 minibicicleta
14.124 Nancy Duarte, San Pedro. 1 minibicicleta
Bono N° 10707, Alcain, Garcia, Rodriguez, Carbajo. Bolívar, 1 Televisor
18.931 Luis A. Maestri, Pigué, 1 minibicicleta
07.108 Angel E. Di Nezio, Tres Arroyos, 1 Valija
39.076 Irma Osinalde de Freijo, C. Vidal, 1 minib.
18 079 Luis Sánchez, Miramar, 1 minibicicleta
Bono N° 03611 Héctor A. José, Maipú, 1 Licuadora
13.931 Sara E. Blanc de Merlino y otros, Benito Juárez, 1 minibicicleta
13.637 Carlos A. Anriquez, Lobería, 1 minibicicleta
13 522 Alvarez y Cardoso. Maipú, 1 moto Honda
18.522 Emilio Mosquera, Las Flores, 1 moto Honda
05.931 Roque D. Mori, Ayacucho, 1 Licuadora
19.011 Juan José Uribe, Maipú, 1 Cafetera
13.011 Noemí Del Pedro de Bolpe, Bolívar, 1 Caft.
16.011 Silbia Larinaga, Néstor Sánchez, Bolívar, una Cafetera
14.011 Camila Mauro Sigillito, Dolores, 1 Cafetera
Bono a 3 Cifras: 534. Francisco C. Garabante, Lobería, Potranca Candy-Body.
847 Evangelista Estanga, G. Guido, Potranca Choco-Sun
19.252 José Alza, Gral. Guido, 1 juego valijas
15.694 Graciela I. Delgadello, Otamendi, 1 Licuad.
16.747 Francisco Galati, Necochea, 1 minibicicleta
12.954 Juan Sánchez, Carhué, 1 Televisor
19.522 David E. Montivero, Maipú, 1 casilla rod. 14.522
11.522 María Di Yorio y otros, Dolores, 1 cafetera

Sea Ud. también un favorecido: adquiera ya los últimos números del ATENEO DE MAIPU RIFA DE LOS PURA SANGRE garantiza sus 11 años de emisión consecutiva. Comprando esta Rifa Ud. ya interviene con sus 5 números todos los sábados. Todos sus premios se entregan con impuestos pagos. Muy pronto la 12va. Edición con más de setecientos mil millones en premios, a repartir -SERA FABULOSA- Campo - Automóviles - Puros de carrera, etc.

LA RIFA DE LOS PURA SANGRE
CUMPLIMIENTO

ES GARANTIA, CONFIANZA
Maipú, Enero de 1984

Marusan S.R.L.

CARNICERIA - FCA. DE CHACINADOS
ALSINA 234 RAMOS MEJIA 850

Ofertas de la Semana

Aceite, botella 1½ lit ..	$ 42.000	Paté y Picadillo	$ 10.500
Azúcar, kilo	$ 19.000	Duraznos al natural ..	$ 25.000
Harina Favorita, 1 k. .	$ 15.000	Tomate natural	$ 12.500
Arroós ½ kilo	$ 9.500	Harina Leudante	$ 16.000

Caza y Pesca: Actualización de Tasas de Licencias

El Poder Ejecutivo Bonaerense mediante un decreto publicado en el Boltín Oficial, dispuso actualizar las tasas retributivas en materia de caza, otorgamiento de tenencias guías por cuero, provenientes de otras jurisdicciones, inscripción de comercios acopiadores de cueros, inscripción en comercios de peletería, de criaderos de especies de la fauna silvestre, por tenencia de trofeos de caza mayor, por vrificación de daños ocasionados por la fauna silvestre por autorizaciones para comercialización de animales vivos, para pesca comercial, para expedición de permisos de navegación de embarcaciones pesqueras por fiscalización de pesca comercial, por estudios de ambientes pesqueros y para provisión de alevinos y huevos embrionarios de especies de valor económico.

Los montos vigentes para la expedición de licencias para caza son los siguientes:

Deportiva menor federada, 100.000 pesos; deportiva menor no federada, pesos 400.000; deportiva mayor federada 600.000; deportiva mayor no federada 1.500.000 y comercial 500.000.

Para pesca: deportiva no federada 300.000 pesos; deportiva federada 50.000 pesos y comercial marítima fluvial y para ambientes lacustres 500.000

Las tasas previstas en el decreto deberán abonarse mediante giro bancario o postal. trasnferencia o depósito en efectivo a favor de la "cuenta 229|7 Tesorería General de la Provincia Fondo Agrario Provincial, ley 8.404" debiendo acreditarse el pago ante la Dirección de Administración de Recursos Naturales.

—o—

Licitaron Obras para el Canal 2

Fue licitada el viernes 4 en la dirección de Hidráulica bonaerense la primera etapa del mejoramiento de cauce, terraplén y alambrado del Canal 2 en jurisdicción del distrito de General Lavalle. con un presupuesto oficial de 13.000 millones de pesos. Los trabajos se realizarán partiendo de unos 600 metros aguas abajo del puente de la ruta provincial 11, hasta el puente de la ruta 56 conocido como La Colorada. La obra prevé el dragado en los lugares que lo requieran y al adecuación de los terraplenes circundantes. Además ,en un tramo de 22 kilómetros, se colocarán alambrados nuevos y se repararán los existentes en varios sectores a lo largo del canal. En el kilómetro 110 se construirá un puente de hormigón armado, para reemplazar al viejo puente de madera. Para la ejecución de los trabajos ,se fijó un plazo de 360 días corridos.

TURNOS DE FARMACIAS

SCHIJMAN: del 5/2 al 12/2
PARISI: del 12/2 al 19/2
DEL PUEBLO: del 19/2 al 26/2

Cartelera Cinematográlica

JOCKEY CLUB
RIVADAVIA 555 — TELEF. 21021

ESTA SALA

PERMANECERA CERRADA

HASTA EL VIERNES

25 DE FEBRERO

—o—

NECESITO SEÑORA

Quehceares domésticos, medio día.
Tratar: Sarmiento 507, Dto. 'A' Maipú.

ISMAEL H. LEONELLI
Martillero Público
Madero 328 - T. E. 0268 - 21624 - 21224 MAIPU - (Buenos Aires)

EN VENTA PARTICULAR

1 Tractor Hanomag R 75 año 1967.
1 Tractor Deutz F41-514, Modelo 70 año 1963
1 Cosechadora Bernardini M17 año 1970, con, maicero y girasolero, con tolva granera.
1 Sembradora de 28 discos Crecen.
1 Arado "Crecen" 7 rejas 12"
1 Arado rastra de 10 discos.
1 Acoplado 4 ruedas mediano.
1 Balanzón con 4 cuerpos de rastra dientes.
1 Cortadora de césped, con motor a nafta.

Confitería DAN-MAR
de Daniel Moschini
Postres - Masas - Facturas
BELGRANO 424 T. E. 21372 MAIPU

—o—

"La Previsión"
COOPERATIVA
DE SEGURO
LIMITADA
SU SEGURO
MAS SEGURO
Agente de Zona:
— JOSE M. CARRICA —
Alsina 291 Maipú

"STOP" Automotores
LINEA COMPLETA 0 KM. IKA RENAULT, ENTREGA INMEDIATA

Ford Falcon, Modelo	1970-	Ford Falcon	1972	R-12 Modelo	1974
Ford Falcon 221, Futura	1974	R-6 Modelo	1976	Cupé Torino TS	1974
		R-12 TE	1978		

T. E. 82-0510. Atención: Sr. Jorge Manzo — JUAN B. JUSTO Y LA RIOJA - MAR DEL PLATA

MUSEO MUNICIPAL "KAKEL HUINCUL" Maipú

El Seleccionado Juvenil Ganó a Ayacucho: 5 a 1

Nuevamente triunfó el Seleciconado Juvenil Maipuense en nuestra ciudad, en el partido disputado el domingo pasado en el Estadio Otamendi, tomándose revancha de los ayacuchenses, a los cuales vencieron por un categórico 5 a 1.

El partido fue en líneas generales muy favorable a los locales, quienes, finalizaron el primer tiempo con un 2 a 0, con goles de Etchever a los 10 y Togni a los 18.

El segundo tiempo se inició dentro de la misma tónica, logrando Maipú sucesivos goles por parte de Luna, Martínez y Togni. El gol ayacuchense fue convertido en una jugada desafortunada de Martínez que batió a Choino.

Pese a esta jugada de Martínez, este jugador se convirtió en el mejor valor de la cancha, logrando un verdadero golazo, el cuarto, en el cual eludió a tres rivales y al arquero, siendo muy aplaudido por la tribuna local; también se lucieron el eficiente marcador de punta Burgos, siempre muy seguro, y Mariano Luna que picando desde atrás, se convierte en un verdadero peligro para las defensas rivales, como lo demostró el domingo convirtiendo un gol en esta forma.

El partido se dio por finalizado 5 minutos antes, cuando ya estaba totalmente definido y ante un pedido de la visita.

En síntesis fue otra buena demostración de la selección juvenil local, que cada día se va afianzando más, creemos que falta algo más de sincronización en la delantera y que trabajando en ese sentido se podrán obtener mayores resultados.

SELECCION MAIPUENSE

El equipo maipuense estuvo integrado por: Olano, Burgos, Reinoso, Demaría, Molina, Lorente, Martínez, Luna; Togni y Etchever, y luego entraron todos los suplentes: Manzo, Tavelli, Cholno, Seresini, Rojas y Avila y bajo la dirección técnica de Ricardo Vidal.

Actuó como réferee el Sr. Ernesto Ponce, secundándolo como lineas los señores Mendiburu y Cano.

H. FERREYRA GANO EN C. CASARES

Se realizó en la ciudad de Carlos Casares, la 11ª travesía de esta ciudad, prueba pedestre sobre un recorrido de 9.000 metros, que fue corrida el pasado sábado 5 y organizada por el Circulo de Periodistas Deportivos de dicha ciudad.

La competencia fue ganada por Juan Carrizo, seguido de Sequeira de Carlos Casares. El corredor maipuense y representante de la Municipalidad de Maipú, Hipólito "Popocha" Ferreyra ,sobre un total de 187 competidores, se clasificó 77 en la general y primero en la categoria veteranos.

Se Prepara Madariaga

La Liga Madariaguense de Fútbol, ha programado una serie de partidos amistosos de su Selección Juvenil, y con vistas al próximo torneo juvenil de la Federación del Este de la Provincia. Cabe destacar que el juvenil de Gral. Madariaga integra juntamente con Dolores y Maipú, la zona 6 de dicho torneo.

Dicha selección, cuyo director técnico es el Sr Julio Melgarejo, ha programado una serie de partidos, en la siguiente forma: el domingo 13, viajará a Balcarce, donde a las 21 horas se enfrentará con la selección de dicha ciudad. Además el jueves 17, a las 21 horas, enfrentará a Mar Chiquita y la revancha de este partido se jugará en Coronel Vidal el domingo 20, a las 17,30 horas.

DESIGNARON PLANTEL DE DOLORES

El Consejo Directivo de la Liga Dolorense de Fútbol, ha designado su plantel juvenil par el próximo torneo, integran el mismo los siguientes jugadores: Buscichio, C. Cárdenas, Cardenas, Salinas, Maciel, Ibáñez; Llomy; Zabala; Herrera; Locatelli; Sebastián Martínez, Bellocq, Falcón, Castro; Echeverría, Mazotti; Mancini; Bachini, Balda, Planells, Fernando Yori, Angelinetti, Murjsengo; Magone, Lauria, Idabur y Molina. Con respecto al cuerpo técnico, el mismo será integrado como Director Técnico el Sr. Gustavo Pereyra, Gustavo Armendáriz preparador físico, profesor Fouquet como kinesiólogo y médico del plantel el Dr. Ernesto Wadix.

Maipusera Ganó Fácil

La yegua Maipusera triunfó ampliamente, el viernes pasado, en la 4ta. carrera del Hipódromo Argentino (ex Palermo), el Premio Aden, sobre la distancia de 1.000 metros, ganando por 5 cuerpos y empleando un tiempo de 58" 4/5, y pagando a ganador la suma de $ 9.200.

Maipusera por Fragoroso y Petty Rock, fue criada en el haras maipuense "Don Bernardo" del Sr. Héctor Goizueta y es su actual propietario el señor Pedro Ismael Salaberry.

Vendo Horno Pizzero

de acero, dos bocas. Tratar: Lavalle 333

Se Vende casa de 2 plantas

Pta. baja: Salón, habitación, cocina, baño y garaje 2 coches. Pta. Alta: Living, 2 dormitorios, baño, comedor, cocina y terraza. Tratar: Sarmiento 298.

Estación de Servicio

SHELL

DE

LAROVERE Hnos.

LAVALLE Y RUTA Nº 2

T. E. 21114

(7160) MAIPU

CEREALERA LA POSTA S. R. L.

PLANTA DE SILOS Y OFICINA:
AYACUCHO Y SAN LORENZO
C. C. 33 - T. E. 21757 - Maipú (7160) - Bs. As.

ACOPIO DE:
Cereales - Semillas - Pasturas en General

VENTA DE:
Fertilizantes - Máquina Clasificadora y Calibradora de Cereales (a su disposición)

MATERIALES RURALES:
Postes de acacia y quebracho de distintas medidas - Alambres - Varillas - Torniquetes en general

Por Esta Semana

Maíz consumo $ 30.000 Kilo

REPRESENTANTE DE:
Compañía de Seguros LA FRANCO ARGENTINA
Sociedad Anónima

Rodolfo J. Lakomcik

BELGRANO 229 - T. E. 21.636

Distribuidor exclusivo en Maipú y zona de: Vinos Cavic, Carlón, "La Simbólica", Supergas, Seven-Up; Yerba "La Simbólica", Agua Mineral "Manera", Jugos de Fruta 'Zany' y Mocoretá.

OoO

Saluda a su estimada clientela y les desea un Feliz y Próspero Año Nuevo.

POSTES - VARILLAS - TORNIQUETAS - CORRALES - MANGAS
Y TODA LA LINEA DE ARTICULOS RURALES
NO DEJE DE CONSULTARNOS, HALLARA LOS MEJORES PRECIOS

ASERRADERO EL INDEPENDIENTE

de Heriberto Fernández Diorio y Cía.

Casa Central
Calle 1,
Nº 566
Balcarce

Sucursal:
Julián Lynch 1596
Teléfono 21[illegible]
Maipú

Sin Definición Aún en el Caso Estudiantes - Vélez

Estudiantes y Vélez Sársfield presentaron hoy sus descargos por los hechos ocurridos el sábado 29 en 57 y 1, al cumplirse el plazo de vista de 5 días dado a ambos clubes por la AFA.

Con ambas presentaciones en su poder, el Tribunal de Disciplina de la casa de calle Viamonte, se reunirá hoy para producir el fallo que se anticipa como uno de los más polémicos de los últimos tiempos. Las opiniones en el Tribunal de Disciplina, compuesto por nueve miembros y un presidente, Domingo Tabares, que sólo votará en caso de empate, están divididas entre lo que se ha dado en llamar "reglamentaristas" y los que sostienen el denominado criterio "exclusivamente deportivo".

Los primeros, encabezados por Salvador Alvarez Alonso, se inclinan por otorgarle los puntos a Estudiantes, posición basada fundamentalmente en la aplicación del artículo 196 del Reglamento.

Ese artículo, argumenta que debe perder los puntos en disputa el equipo que resuelva abandonar el juego. Como se recordará, Vélez se retiró al cabo del primer tiempo, aduciendo estallidos en su camarín que produjeron supuestamente lesiones a dos jugadores —Alonso y Mastromauro— razón por la cual el capitán del equipo de Liniers Pedro Larraquy, y el secretario de la entidad Horacio Rodríguez, firmaron el acta de retiro junto con el árbitro Claudio Aquiles Busca.

MILANESAS DE POLLO
"GRIMAR"
Belgrano 634 - Maipú

INFORME PARA SUPERMERCADOS DESPENSAS Y ROTISERIAS Se halla a su disposición la distribución de
Pastas Frescas
"todos los días". Solicitar informes y pedidos a:
P. A. M. s. r. l.
MADERO 707 - T.E. 21034 - MAIPU

Buffet Club ATLETICO
ALSINA 420 - T. E. 21073
En un Nuevo Servicio les Brinda,
el Resultado del Sorteo de la...
QUINIELA OFICIAL

1º .. 219	11º .. 001	6º .. 871	16º .. 416
2º .. 887	12º .. 219	7º .. 879	17º .. 466
3º .. 955	13º .. 735	8º .. 061	18º .. 097
4º .. 929	14º .. 017	9º .. 749	19º .. 280
5º .. 436	15º .. 446	10º .. 110	20º .. 192

Sándwiches Calientes - Hamburguesas
y la tradicional "Picada" de los domingos

Club Atlético Comunica

TEMPORADA DE PILETA

Señor Socio: En la temporada estival, además de hacer uso de la pileta, Ud. puede encargarle sus almuerzos o cenas, al encargado del quincho. Es otro servicio más que le brinda la institución.

Guillermo R. Baroni
Martillero Público
MADERO 1407 MAIPU

Remates generales - Liquidaciones rurales y urbanas, muebles y demoliciones, Compra-Venta propiedades - Alquileres
EL SABADO 5 DE FEBRERO
A LAS 16.30 HORAS
REMATARA
RAMOS MEXIA Y COLON
MUEBLES Y UTILES
Remates Mensuales
Recibimos consignaciones

SE NECESITA
MUJER quehaceres domésticos. V. López 78 - T. E. 21740.

—o—

Hogar Geriátrico
(Hogar de Ancianos Privado)
Juan Pablo II
Se reciben pensionados)
Sarmiento 681 - General Madariaga

—o—

"MAIPU Cereales"
Rubén A. Santarone
Acopiador autorizado
JNG Nº 111.950
AGENTES: "LA PRIMERA"
Cía. Argentina de Seguros Generales
ACOPIO DE CEREALES, SEMILLAS OLEAGINOSAS - PASTURAS
- PLANTA DE SILOS
- ALMACENAJE
- LIMPIEZA Y CLASIFICACION
- CEREALES Y SEMILLAS
DISPONEMOS EQUIPO FUMIGACION
Ruta Nº 2 - Km. 273,5 - T. E. 21550
MAIPU (Bs. As.)

Municipalidad de Maipu

PROXIMOS VENCIMI ENTOS DE IMPUESTOS

—o—

Alumbrado, Barrido y Limpieza

Segunda cuota 1982: Vence el 10/I/83

LOS RECIBOS SE ESTAN DISTRIBUYENDO DOMICILIARIAMENTE

Tasa Reparación, Mantenimiento y Mejorado Red Vial

Primera cuota 1982: Vence: el 10/11 Reajuste 1982: Vence: el 10/12

Tasa Inspección Seguridad é Higiene

Vence: 10/1/83

MUSEO MUNICIPAL "KAKEL HUINCUL" Maipú B. A.

Reunión en la Municipalidad de G. Lavalle

Con el auspicio de las autoridades comunales del Partido de General Lavalle, se realizará en dependencias de la Intendencia Municipal de dicha localidad, el próximo 11, a las 11 horas, una reunión, de la cual participarán autoridades comunales, productores, vecinos y el Ing. Mariano, en representación de la Drección Provincial de Hidráulica.

TEMARIO

Previamente a las 8 horas, se reunirán también en la Municipalidad de General Lavalle, los vecinos y productores, a los efectos de tratar los temas previamente elaborados y que son:

1) Suguiérese la reestruturación de salida de agua del Canal N° 2.

2) Canal de General Guido al mar, reparación de la compuerta, y dragado de su cauce.

3) Canal del malo o de los cañadones: limpieza en su curso superior y reparación de compuerta de "El Palenque".

4) Afectación de partidas para construir puentes en caminos existentes, a fin de dar paso, al curso de agua que se cree se incrementará por obras de desagues realizadas en cuenca superior.

5) Sobre la Ruta Provincial N° 11, a partir del Almacén Azpiroz, ampliación de los puentes existentes.

A este temario se le pueden agregar otros asuntos de interés, que lo sasistentes a la reunión previa consideren incluir en el mismo.

COMISION DE MONSALVO

GRAL. MADARIAGA. — En esta ciudad se reunió la comisión surgida de la asamblea realizada en el Paraje Monsalvo, Cuartel IV del Partido de Maipú, el día 26 de enero ppdo., cuyo objeto principal es gestionar ante la Dirección de Hdraáulica de la Provincia, los desagues pluviales de la zona; quedando integrada la misma de la siguiente forma: Presidente: Raúl A Claverie; secretario: Martín Melón Gil; vocales: Esteban Pears, Salvador Althabe, Ernesto Santos, Juan B. Gorosterrazu, Roque Suárez y José A. Romero; delegado titular: Ing. Rodolfo Marcos Díaz Saubidet; delegado suplente: Martín R. Estanga.

Los delegados durarán en su mandato sólo un período de seis meses, siendo suplantados al vencimiento del mismo por otros dos vocales. Asimismo se establec que los vecinos que no pudieran concurrir a la asamblea, se pueden incorporar si así lo desean cuando lo requieran, a esta comisión en carácter de vocales.

Hallaron un Campo Minado en la Frontera con Chile

RIO GALLEGOS. — El juez federal Federico Pinto Kramer tomó intervención en la investigación iniciada por fuerzas de seguridad que descubrieron "un campo minado con explosivos que no son de uso de las Fuerzas Armadas argentinas.

Las minas fueron halladas a 80 kilómetros al sur de Río Gallegos, en el paraje Monte Aymond, punto fronterizo con la República de Chile, y las autoridades intervinientes no proporcionaron detalles adicionales sobre el hecho.

Fuentes confiables de esta ciudad, sin embargo, coincidieron en señalar que el campo cubre una extensión considerable en proximidades del Paso de la Amistad, que delimita la línea fronteriza argentino-chilena en el punto más austral del territorio.

El hallazgo habría sido casual y la primera mina habría sido detectada por un gendarme que realizaba una recorrida de rutina, hace más o menos veinte días. Se indicó que mientras el guardia realizaba una recorrida habitual por el sendero fronterizo encontró una mina antipersonal que "afortunadamente no estalló, pero estaba activada".

Una vez que los superiores del gendarme tomaron conocimiento del hecho, efectuaron un relevamiento exhaustivo del sitio y ubicaron allí otras minas similares a la anterior y también activadas, según relataron las fuentes consultadas.

Por posteriores investigaciones que se efectúan dentro de un marco de gran reserva por parte de las Fuerzas Armadas, se habría podido establecer que los explosivos fueron colocados en el lugar hace no más de un mes.

LA VOZ

Año LXXX N° 21.360 | Edición de 12 paginas | MAIPU Jueves 10 de febrero de 1983 | Tarifa reducida Concesión 609 | Precio del Ej. $ 8 000

Accidente en Las Armas: Un Herido Grave

Alrededor de las 5,30 horas de ayer, ocurrió un accidente en la Ruta Nacional N° 2, en el kilómetro 298, a la altura de la localidad de Las Armas. Un colectivo de la Compañía Costera Criolla, interno 143, Chapa C-333-181, conducido por Andrés Liste, de 60 años de edad, que se dirigía hacia la ciudad de Mar del Plata, embistió a una motocicleta —que también se dirigía a la ciudad balnearia—; se trata de una moto Zanella RZ-125, chapa 137-387, conducida por Luis Tellas de 42 años, y a quien acompañaba su esposa Guadalupe de Tellas.

Como consecuencia del impacto, resultó con heridas graves Tellas, quien prestamente fue trasladado al Hospital de Maipú, donde se halla actualmente internado, al igual que su esposa, pero ésta última con heridas leves.

Por razones de jurisdicción intervino la Comisaría de Policía de Maipú, quien labra las actuaciones correspondientes, habiendo dado intervención al juez en lo Penal, de la ciudad de Dolores, Dr. Villasol

VECINO ACCIDENTADO

A raíz de un accidente automovilístico ocurrido en las proximidades de General Pirán, a la altura del kilómetro 318 de la Ruta N° 2, resultó herido de consideración, nuestro vecino el Ingeniero Agrónomo José Luis Franchini, quien debió ser trasladado de inmediato a la ciudad de Mar del Plata para una mejor atención y con posible fractura de fémur.

LA VOZ hace votos por el pronto restablecimiento del Ing. Franchini, colaborador de nuestra Sección Agropecuaria.

Alt. Massera: Rechazó las Declaraciones de Camps

El almirante (RE) Emilio Massera negó que la Junta Militar, cuando él era comandante en jefe de la Armada, haya aprobado la adopción de "métodos terroristas" en la lucha contra la subversión.

De tal manera Massera rechazó las declaraciones que sobre el tema formuló hace unos días el ex jefe de la Policía bonaerense, general (RE) Ramón Camps, al tiempo que también desmintió haberse entrevistado en Madrid con la ex presidente María Estela Martínez de Perón.

Por otra parte, anunció que muy pronto dará a concer "con nombre y apellido" a los responsables de la "campaña de difamación" en su contra que denunció en varias oportunidades.

Se le preguntó luego cuál sería su reacción si "la señora de Perón decide que el candidato (del peronismo) sea Massera', a lo que respondió: "Yo no espero ni dejo de esperar" un pronunciamiento de esa índole. Añadió sobre el particular que su accionar político es buscar que hacia él confluyan otros sectores partidarios y por ello no descartó la posibilidad de llegar a un acuerdo, inclusive con el peronismo. Señaló no obstante que "todavía es prematuro hablar de ese tipo de acuerdos que, por otra parte, no existen".

En declaraciones a una radio capitalina el ex titular de la Armada no negó que tiene buenas relaciones con la social democracia alemana.

Estimó que sus viajes al exterior obedecen a la necesidad de mantener reuniones con dirigentes políticos europeos porque "la Argentina no puede vivir aislada". Dijo que es necesario saber "qué piensa el mundo de nosotros" y subrayó que en la actualidad "en Europa la campaña anti argentina ha recrudecido con el tema de los derechos humanos".

Ante una consulta aseguró que recibió "muy tranquilo" la noticia del procesamiento del ex secretario de Hacienda, Juan Alemann, en la causa judicial que inició contra éste por calumnias"

Añadió que esperaba una decisión de ese tipo porque creía "profundamente en la justicia"

Anticipó al respecto que el Partido para la Democracia Social dará a conocer próximamente un documento en el que señalará "el nombre y apellido de quienes son los que pagan a los delincuentes a los psicópatas y a los resentidos que manejan la campaña" en su contra.

Admitió que pudo haber cometido "algunos errores" durante su gestión de gobierno, pero "delitos no he cometido nunca".

Adelantó que está analizando la posibilidad de acusar por "falso testimonio" a Raúl Ibarra, que formuló graves imputaciones contra Massera en el caso de Fernando Branca.

En cuanto a las críticas que fueron formuladas en los últimos tiempos contra las Fuerzas Armadas, admitió que hay sectores que tratan de responsabilizarlas "de todo" a las instituciones cuando "los responsables tienen nombre y apellido".

Precisó en este aspecto que "yo no me aflijo cuando alguno me critica por lo que hice como comandante. Sí, me molesto, cuando hablan de la institución a la que yo pertenezco".

El Próximo Sábado Comienzan los Corsos en Nuestra Ciudad

(INFORMACION PAG. 3)

Inscripción para Becas

"El Consejo Escolar de Maipú, comunica que se halla abierta la inscripción para la obtención de Becas Secundarias y Universitarias, hasta el 15 de febrero, para mayor información pasar por sede del Consejo Escolar, Alsina 476, de 9 a 12 horas".

Escuela Nacional Normal Superior

La Escuela Nacional Normal Superior comunica a los alumnos que adeuden asignaturas: previas, regulares o libres, deberán pasar por el establecimiento a retirar la solicitud correspondiente desde el 3 al 14 d febrero en horario de 8 a 10 hs.

La Lucha Contra los Incendios

Desmalezar banquinas y caminos; Realizar cortafuegos en el perímetro de los rastrojos, áreas sembradas, instalaciones; Preveer para la próxima siembra de cereales de cosecha fina, sembrar una franja mínima de 6 mts. de ancho de maíz o girasol en el perímetro del lote a cosechar; Evitar la quema de rastrojos en el período estival; Mantener limpios los montes y sus adyacencias; Para evitar mayores daños, conservar los alambrados libres de pajonales; Realizar un pozo para la quema de residuos y tapar las cenizas al finalizar; Mantener tractores y arados en condiciones de funcionamiento, ante riesgos de incendios; Lograr el equipamiento adecuado para la extinción de incendios (bolsas, tanques de agua, extinguidores); Equipar la maquinaria agrícola con caños de escape adecuados y provistos de chisperos; Evitar transitar por rastrojos o sembrados próximos a la cosecha con vehículos no adecuados; Vigilar los lugares expuestos a riesgos de incendio; Comunicar a las autoridades la presencia de focos de incendio; Ventilar estibas y silos para evitar procesos de fermentación; Controlar el uso del fuego realizado por acampantes y caminantes; En caso de siniestro indicar a los bomberos el lugar correcto para acceder al foco principal. Ministerio de Asuntos Agrarios Pcia. Bs. Aires

Diario LA VOZ
Registro Nacional de la Prop. Intelect.: 140.899
Adherido al Servicio de la Agencia TELAM
Asociado a ADEPA
Propietarios: Mabel S. de Elizondo, Juan J. Barbieri, Carlos D. Spina, Nicolás L. Galante y Ciro Macchi.
Corresponsal en Buenos Aires
Sr. Héctor R. Badlé
Manuela Pedraza 5050
T.E. 51-4193 - BUENOS AIRES
Dirección y Redacción
SARMIENTO 857 - TELEFONO 21001

MILANESAS DE POLLO
"GRIMAR"
Belgrano 634 - Maipú

Dr. Horacio Dente
Oftalmología
Próxima visita: 2/3/83, a las 8,30 Hs.
Atiende en:
Asociación Clínica Quirúrgica de Maipú
BELGRANO Y LAPRIDA - T.E. 21140

LA VOZ
NECESITA REPARTIDORES

VETERINARIA
Dr. Manuel Enrique Comesaña
SUEROS - VACUNAS - ANTISARNICOS
ANTIPARASITARIOS
ASESORAMIENTO PROFESIONAL
Diagnósticos - Tratamientos - Intervenciones
REPRESENTANTE DE:
"Fuerte Sancti Spíritu"
Líneas Completas de Laboratorios Responsables
ALSINA 243 TELEFONO 21264 MAIPU

Profesionales

Consultorio Dental
Dr. MIGUEL A. ZANADA
Odontólogo
Atiende Mutuales
Dr. ALBERTO DZIWAK
Especialista en Ortodoncia
Atiende: Miércoles
Atiende: 23/3/83
J. Lynch 627 Tel. 21631 Maipu

LUDOVICO H. FILLEAUDEAU
Especialista en Niños
Ex Médico del Hospital de Niños de La Plata
Mitre 774 Tel. 0267-5542
Gral. Madariaga

Farmacia "Del Pueblo"
de LUIS M. CAMINO
Farmacéutico
Gral. Paz 300 - Tel. 336
Coronel Vidal

ARNOLDO
DOMINGO GLARIA
Abogado
V. Lopez 452 Tel. 21556 - 2107

ESTUDIO CONTABLE IMPOSITIVO
HECTOR PABLO FERNANDEZ
Contador Público Nacional
LAVALLE 896 - MAIPU

Laboratorio MAIPU
Análisis Clínicos - Atención de las Mutuales
Dr. PEDRO MARTIN
Bioquímico
Lavalle y Laprida Tel. 21040
Maipu

Dra. MABEL PEDRETTI de SEGRETIN
Bioquímica
Análisis Clínicos y Bacteriológico
Atención en domicilio
Mutuales
J. Lynch y Pellegrini
Teléfono 21712 Maipu

Lic. ELENA M. SANCHEZ
Psicóloga
Pedir turno a: T. E. 21-433
Atiende por Asociación ENTEL y BANCO PCIA. Bancaria y O.S.P.L.A.D.
Consultorio: MADERO 1247
MAIPU

Dr. MARIO A. SALOMON
Médico
Atiende de 16 a 20 hs.
Madero 396 - T.E. 21033
Maipú

MARTIN A. RAPPALLINI
NELIDA E. ALZA
Escribanos Públicos Nacionales
Madero 473 Tel. 21019 Maipu

Estudio Jurídico "FAHEY"
HORACIO G. FAHEY CARLOS H. FAHEY
Abogados
Alsina 551 Teléfonos 21175 - 21268

Estudio Jurídico "Guma"
OSCAR L. GUMA
JULIO A. GUMA
Abogados
Belgrano 317 Tel. 21-031

ROBERTO LUIS RAMOS
Odontólogo
Moreno 380 - T.E. 21270
JORGE PAVESE
Ortodoncista
Atiende 1er. viernes de cada mes

ADALBERTO PAJON
Escribano Público
Registro de Contrato Nº 4
Atiende diariamente de 9 a 12 y de 16 a 19
Madero 216 Tel. 21151 Maipú

MAXIMO A. TOGNI
Escribano Público Nacional
Madero 353 Tel. 21070 Maipú

HUGO RODOLFO CIAFARDO
Procurador Nacional
Jubilaciones - Pensiones
Atiende de 16 a 20 horas
Los jueves
Madero 743 Maipú

LUIS ANGEL GRIECO
Abogado
Laprida 332 - Tel. 21526
MAIPU

EDUARDO ALBERTO POZZO
Contador Público Nacional
Lavalle 916 Tel. 21639 Maipú

M
P.A.M. s.r.l.
Productos Alimenticios "Marino"
Sociedad de Responsabilidad Limitada
Para sus Pastas Frescas
COMUNICA: Que a partir del próximo 20 de enero, se pondrá a la venta en los comercios de la zona y público en general, los siguientes productos:
- Ravioles de verdura y carne
- Ravioles de ricota
- Ñoquis
- Fideos al huevo
- Fideos de espinaca
- Fideos de morrones
MADERO Y PELLEGRINI - T.E. 21034
MAIPU

MUSEO MUNICIPAL "KAKEL HUINCUL" Maipú Bs. As.

LA VOZ

DIARIO DE LA MAÑANA
Fundado el 3 de Setiembre de 1902
Director: JUAN P. CAPUTTO
Consejo de Redacción: ing. JUAN J. BARBIERI, CARLOS D. SPINA Y JUAN J. ELIZONDO
Consejo de Administración: NICOLAS L. GALANTE Y RODOLFO C. MACCHI

Maipú, jueves 10 de febrero de 1983

Los Impuestos Bonaerenses

El ministro de Economía de la Provincia de Bs. Aires, Dr. Pedro Pou, en conferencia de prensa, hizo algunas consideraciones sobre la política tributaria del gobierno provincial, para el corriente año 1983, indicando expresamente que es una premisa del gobierno no incrementar la presión tributaria, ya que se mantendrán las alicutas de los impuestos a los Ingresos Brutos y sellos, así como el inmobiliario y el de automotores, rubros éstos dos últimos, en los que se actualizarán los valores de los bienes, actualización que se calcula en líneas generales en base a una estimación inflacionaria del 9 por ciento mensual.

Consultado sobre los valores de las cuotas del Impuesto Inmobiliario, el ministro indicó "que para su fijación se consideraron los aumentos registrados en el costo de vida y en el precio de las viviendas, pero especialmente en la evolución del salario. Teniendo en cuenta estos factores, el monto de la primera cuota —explicó— será en definitiva de un 69 por ciento más alta que la última cuota del año pasado, de modo que quien pagó $ 100 en la 3ª y 4ª cuota de 1982, en esta primera abonará $ 169. Las restantes cuotas mantendrán un aumento del 27,8 por ciento sobre las que la preceden, ya que se pagan cada tres meses.

El ministro indicó, asimismo, que para la fijación de los montos del Inmobiliario, se tuvo en cuenta la situación socioeconómica de los contribuyentes, ya que a las partidas con las alicuotas más reducidas les corresponderá pagar cuotas mínimas, en el sobreentendido de que quien tiene una propiedad con una alicuta baja —dada la ubicación y dimensiones del inmueble— es también quien posee menores recursos.

Con referencia al inmobiliario rural, señaló que el gobernador Jorge Aguado, se reunirá con entidades representativas del sector agropecuario para dia logar con ellos sobre el tema, "pero lo que es seguro —subrayó— que tampoco habrá aumento en la presión tributaria, y que el incremento de los montos de las cuotas, va a acompañar el aumento del valor de la producción del campo".

Consultas efectuadas en el área economía de la Pcia., estimaron que el Inmobiliario urbano uamentará un 200% y el rural un 300 por ciento, sobre los montos de 1982.

—o—

TELEFONOS DE URGENCIA

POLICIA (Comisaría)	21013
HOSPITAL MAIPU	2
BOMBEROS VOLUNTARIOS	21100

Información Municipal de Maipú

El próximo sábado 12, a partir de la hora 20, la zona tiene una cita con la alegría, el color y el ritmo: tres componentes que sin duda estarán presentes en los Corsos "Carnaval del Sudeste - Maipú", durante los día 12, 13, 14, 19 y 20 del corriente. La calle Madero, desde su intersección con Sarmiento hasta Laprida, será el escenario de tan pintorescas celebraciones. Las mismas se desarrollarán de la siguientes forma:

SABADO 12: A partir de la hora 20: D. Damisio Esquivel y su conjunto trayendo la música del nordeste argentino iniciándose el Corso a la hora 21, hasta las 24.

DOMINGO 13: Desde las 20 horas: Patricia y Aldo, Daniel Pelliza y Hugo Rodríguez, destacados artistas de nuestro medio, se presentarán para brindarnos su arte; desde la hora 21 hasta las 24, Corso

SABADO 19: Desde las 20 horas: El humor de Cacho Buenaventura. Desde las 21 y hasta las 24 horas, Corso.

Los días lunes 14 y domingo 20, no se efectuarán espectáculos previos al corso. Se invita a los barrios, grupos vecinales, etc., a que coronen su reina la que competirá la noche final entre todas las postulantes, por el cetro de Reina del Carnaval del Sudeste - Maipú. Asimismo, se invita a esos mismos barrios a que formen sus comparsas, murgas, carrozas, etc. y que participen de estas tradicionales fiestas de carnaval. Habrá importantes premios.

COMPARSA: 1º $ 15.000.000; 2º $ 10.000.000; 3º $ 3.000.000.

MURGA: 1º $ 7.000.000; 2º $ 5.000.000; 3º $ 3.00.000; 4º $ 1.000.000.

CARROZA CARNAVALESCA: 1º $ 8.000.000; 2º $ 6.000.000; 3º $ 4.000.000; 4º $ 2.000.000.

MASCARA INDIVIDUAL: 1º $ 4.000.000; 2º $ 3.000 000; 3º $ 2.000.000; 3º $ 1.000.000.

PREMIO A LA ORIGINALIDAD: $ 5.00.000

Además: Importantes premios a participantes de la zona. La Comisión Organizadora hace saber a los participantes que todos ellos, indefectiblemente deberán contar con el Permiso Policial a efectos de poder utilizar disfráz durante las noches de carnaval. Cumpla con las disposiciones policiales vigentes ya que esta comisión no se responsabiliza de quienes falten a las mismas.

Por otra parte, la inscripción se está realizando en calle Madero 868 donde los interesados además de cumplir con los requisitos correspondientes podrán interiorizarse sobre el Reglamento vigente para los Corsos 1983.

Apoyo, Promueva, Difunda, Colabore y Participe de los corsos "Carnaval del Sudeste en Maipú". La Cooperadora del Hogar de Ancianos, la Sociedad Italiana de Socorros Mutuos y el Jardín y Escuela Pbro. Mauro Golé, organizadores de este evento, aguardan su presencia. Venga: Viva el Carnaval '83 en Maipú.

I.O.M.A.: La Delegación Municipal del I.O.M.A. informa a la población que mañana, jueves 10 de febrero, vence el pago del bimestre enero-febrero siendo el próximo vencimiento el bimestre marzo-abril, el día 10 de marzo de 1983.

—o—

Noticias de Gral. Guido

CUMPLEAÑOS

El día 10, cumple años la Srta. Susana Bavio.

—El día 12, cumple años Rubén Alejandro Arias y Francisco Arias. Felicitaciones a los mellizos

—El día 12, cumple años el Sr. Federico P. Grosso.

—El día 13 cumple años José Fabián Vaz.

PARTIDO A BENEFICIO

El próximo sábado a las 18 horas, se jugará un partido a beneficio del ex jugador de Cultura Rubén Merlo, en la oportunidad se enfrentará el primer equipo de la institución con la Selección Juvenil de Dolores. Como preliminar se enfrentarán los infantiles de Gral. Guido con los de Social de Dolores.

BAILE DE CARNAVAL

El próximo domingo 13, después de la terminación del Corso Oficial, se realizará el primer baile de carnaval en nuestra ciudad, en las instalaciones del Club Deportivo, con la animación del Grupo Manantial, de la ciudad de Dolores.

Residencial Geriátrico "Angelita"

Dispone de capacidad para jubilados y pensionados. Veinte años de experiencia. Atención integral. T.V. Parque. Supervisión médica. Obras Sociales. Tratar: 15 a 20 hora.

CASTELLI 3053 - T E 72-5353 - M. DEL PLATA

Agro Veterincria Maipú

Dr. Néstor Daniel Galván
Director Técnico

—o—

Disponemos de Vacuna Antiaftosa

(EN CANTIDAD SUFICIENTE)

—o—

Alsina 234 (Esc. Lazcano S.R.L.)
T. E. 21127 - MAIPU

POLLOS, NO HAY OTRO IGUAL

"GRIMAR"

Belgrano 634 - Maipú

¡La Oligarquía en el Poder!

El dinero del golpe de 1976, Rockefeller, Joe y testaferros. Sus empresas, domicilios, reuniones, logias, socios, negociados.

UN LIBRO PARA NO DEJAR DE LEER

"Los Cipayos y la Entrega"

Parte I, de Julio E. Grossman

Pídalo en kioskos o por carta, remitiendo el cupón siguiente a Casilla de Correo Central 5235 C P. Buenos Aires.

Señores editores del libro "Los Cipayos y la Entrega", Parte I: Envío cheque-giro a nombre de Julio Enrique Grossman Nº ..... a cargo de ..... por la suma de $ 90.000, solicitando me remitan el libro mencionado a esta dirección:

Nombre y Apellido .....
Calle ..... Nº .....
Localidad ..... C. P. .....

SOCIALES

● **CUMPLEAÑOS**

El día 12 cumple años la Srata. Marta Ofelia Quiñones.

—El día 13 cumple años el Sr. Salvador Enrique Marcaida.

—El día 13 cumple años Juan Martín Ithurriague.

—El día 12 cumple años la niña Paola Verónica Theiller Mari.

—El día 15 cumple años el niño Máximo Daniel Derdoy.

—Hoy cumple años la Srta. Griselda Stefani.

—Hoy cumple años el Sr. Ricardo A. Otero.

● **ENLACE**

En la ciudad de Dolores, se efectuará mañana el enlace de la Srta. María Virginia Speroni con el Sr. Orlando Alberto Domoni, en la Parroquia del Sagrado Corazón de Jesús, a las 11 horas.

● **ANIVERSARIO DE CASADOS**

El día 12 cumplen su primer aniversario de casados los esposos Ana Luján Corral-Néstor Luis Ibargurengoitia, felicitaciones.

—El día 11 cumplen un año más de matrimonio, los esposos María Etchegoyen-Dr. Pedro Martín, felicitaciones.

—El día 15 celebran un nuevo aniversario de su enlace, los esposos Valenciana Otero - Armando León, felicitaciones.

● **RINCON ROSA**

El hogar de los esposos Laura Onetto-Miguel Belarra, se ha visto alegrado con la llegada de una preciosa nena, que nació el domingo 6 y se llamará Mariana.

● **ENLACE**

El próximo jueves 10, a las 11,30 horas ,se efectuará en nuestar Iglesia Parroquial el enlace de la Srta. Silvia Beatriz Suárez con el Sr. Rubén Horacio Theiller. Serán padrinos de la ceremonia religiosa la Sra. Bientilla Macchi de Theiller y el Sr. Marcelo Suárez.

● **VECINOS DE MAR CHIQUITA, EN MAIPU**

Al cumplirse los 100 años del centenario de Coronel Vidal, invitamos a los residentes de Mar Chiquita en este Partido, a participar en la compra de una plaqueta a integrar la lista de adherentes a los actos de los festejos. Comunicarse con: Sra. Inés Ballatti de Otero, Julián Lynch 330, T.E. 21293; Sra. Beatriz V. de Parisi, Rivadavia 380, Tel. 21324.

● **FALLECIMIENTOS**

† **Luis Ramelli**. Falleció en la ciudad de Dolores, el pasado domingo 6, a los 49 años de edad, sus restos fueron inhumados en el cementerio de dicha ciudad, el pasado lunes a las 18 horas.

† **Cecilia Aranciaga de Mino**. Falleció a los 78 años de edad, en Dolores el pasado sábado 5, sus restos reciberon cristiana sepultura en el cementerio de dicha ciudad.

† **Amanda Ezcurra de Jogenward de Boer**. Falleció a los 70 años en la ciudad de General Madariaga, en el día de ayer, sus restos fueron trasladados a la Capital Federal, donde serán inhumados. La extinta contaba con familiares y amistades en nuestro medio.

SE DICTAN clases de dactilografía. Madero 435.

Maderitas "Julián
VIDRIOS, CRISTALES Y ESPEJOS
VENDE E INSTALA
ESTANTERIAS METALICAS
RAPI-ESTANT
NECOCHEA 781 TEL. 21-577

PARA EL BUEN VESTIR DE LA MUJER
"El Mercado de las Pulgas"
BELGRANO 560 - MAIPU (Bs. As.)

Facturas de Manteca
Dónde las Compraste?
"La Espiga de Oro"

PROBO POLLOS
"GRIMAR"
Belgrano 634 - Maipú

LIQUIDAMOS
● I.V.A.
● INGRESOS BRUTOS
● SUELDOS Y APORTES COMERCIO Y RURAL
● PAGOS DE IMPUESTOS Y TASAS
Ramos Mejía 594 - T.E. 21-384 - Maipú

VACACIONES
ATELIER OMAR, cerrará por vacaciones, desde el día 6 de febrero próximo hasta el día 21 inclusive.

A Partir del 5 de Enero
UD. TIENE UNA CITA
Reapertura Restaurant
«CLUB SOCIAL»
—o—
Almuerzos - Cenas - Despedidas
Reuniones
NO FALTE, LO ESPERAMOS

GRAN BAILE CARNAVAL SABADO 12
Club Independiente
Amenizan: "LOS PRINCIPES"
y la actuación especial de "HUGO y su Funmanchine".
LUNES 14: ASALTO DE MASCARAS

BAILABLE
"KONBAY"
DIVIERTASE
VIERNES - SABADO Y DOMINGO
—o—
BELGRANO 333 - GENERAL GUIDO

Asociación Clínica Quirúrgica de Maipú
BELGRANO Y LAPRIDA T. E. 21140
Clínica Médica - Clínica Quirúrgica - Partos
Cirugía General - Niños - Radiología
Fisioterapia
— GUARDIA MEDICA PERMANENTE —
CUERPO PROFESIONAL:
Dra. Susana Goodwyn
Dr. López Osornio
Dr. Raúl Montalverne
Dr. Heriberto Muglia
Dra. Mabel Alvarez
Dr. Carlos Coudannes
Dr. Martín de Amézola
Dr. Alfredo Ducós (h)
Dr. Carlos Fahey
ESPECIALIDADES PERMANENTES:
Dr. Alfredo Ducós - Cirugía General
Dr. Carlos Corbalán - Ecografía obstétrica y Ginecológica
Dr. Juan M. Prieto - Pediatría
VISITAS ESPECIALISTAS:
Dr. Horacio Dente: Oftalmología, 8,30 hs. 2/3/83
Dr. Rodríguez Sanmartino: Ortopedia y Traumatología 10/2/83
Dra. Cano, Dermatóloga, 14 hs.
SOLICITAR TURNO EN LA ADMINISTRACION

MUSEO MUNICIPAL "KAKEL HUINCUL" Maipú Bs. As.

Licencia para Pescar

La Dirección Provincial de Recursos Naturales y Ecología del ministerio de Asuntos Agrarios proporcionó recomendaciones relacionadas con los requisitos que deben observar los pescadores que se dediquen deportivamente a la actividad.

Se señaló que a partir de los 14 años de edad. toda persona que desee pescar deberá contar con su licencia, que puede ser adquirida tanto en dependencias del mencionado organismo oficial. como en los clubes de pesca.

La obtención de la licencia es de trámite inmediato. exigiéndose únicamente la presentación del documento de identidad y abonar el importe correspondiente. Las licencias tienen validez hasta el 31 de diciembre(en tanto la llamada turistica se le otorga valor por 20 días.

Esas franquicias se expiden en la zona: en el servicio de Pesca Maritima de Mar del Plata, calle Mitre 2853, y en los clubes de pesca.

En cuanto a la extracción de pejerrey en los ambientes lacustres, podrá hacerse respetando los límites de 50 piezas por pescador y por día. en cualquier ambiente. Las piezas obtenidas deberán medir como minimo 25 centímetros tomados desde el hocico hasta el extremo de la aleta caudal. Las demás especies pueden pescarse sin límites, lo mismo que el pejerrey de ríos y mar.

Se recomendó por último qu la falta de cumplimiento de las reglamentaciones será severamente sancionada.

GIMNASIA RITMICA - Modeladora - Relajación de Yoga. Clases a domicilio o en grupo. Moreno 230 T. E. 21510.

NECESITO Dep[illegible]to [illegible] T E 2156

Pautas Sobre Concejos Deliberantes

La Subsecretaría de Asuntos Legislativos de la Provincia de Buenos Aires, recientemente ha dado a concer pautas de adecuación, sobre la formación de los futuros Consejos Deliberantes bonaerenses.

Dicha resolución incluye taxativamente a los nuevos municipios urbanos a los efectos que también elijan sus autoridades según lo ordena el artículo 181 de la Constitución Provincial. Los fundamentos:

"El Art. 181 de la Constitución de la Provincia establece que la administración de los intereses y servicios locales en la Capital Pcial, y cada uno de los Partidos que formen la Provincia estará a cargo de una Municipalidad compuesta de un Dpto. Ejecutivo y de un Depto. Deliberaitvo.

El mismo precepto constitucional dispone que el Intendente y los Concejales serán elegidos en el mismo acto en que se elijan los senadores y diputados; el inciso 1 del Art. 182 de la Ley Suprema Provincial prescribe que el número de miembros del Departamento Deliberativo se fijará con relación a la población de cada Distrito.

En cumplimiento del mandato constitucional la Ley Orgánica de las Municipalidades —art. 2 establece la relación entre el número de habitantes de cada Distrito y el de Concejales que habrán de elegir. La legislación vigente en materia de clasificación de los Partidos de la Provincia a los fines electorales (Art. 284. Decreto ley 6769|58) fue sancionada en el año 1972, debiendo en consecuencia adecuarse a los cambios poblacionales ocurridos, como asimismo incluirse en ella a los recientemente creados Municipios Urbanos de la Costa, de Pinamar, Villa Gesell y Monte Hermoso a los efectos de que también elijan sus autoridades según lo ordena el Art. 181 de la Constitución Bonaerense".

De acuerdo a dichas pautas, el Municipio Urbano de la Costa (de 20 a 30 mil habitantes) elegirá 14 concejales, al igual que Dolores y Chascomús: mientras que en Villa Gesell serán 12: en Pinamar 10, en idéntica forma que Maipú y Castelli, y finalmente en Monte Hermoso serán 6 concejales, como en General Guido y General Lavalle.

BUSCO CASA
en Alquiler
ALSINA 101/234 - T. E. 21127

SE VENDE
Confitería
"GALBER"
Dueño Acepta Ofertas

Hostería "LA CHOZA"

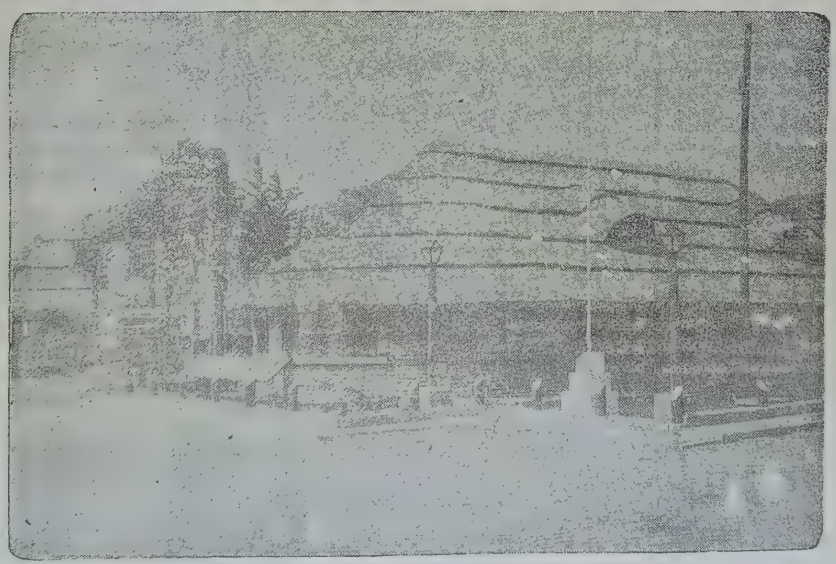

- DESPEDIDAS
- CASAMIENTOS
- FIESTAS

CONSULTENOS SIN COMPROMISOS

QUEREMOS QUE UD. CON SU FAMILIA CONOZCA ESTE LUGAR, COMPROBARA EL CONFORT Y EXQUISITES DE SUS PLATOS, PRECIOS RAZONABLES Y DESCUENTOS A GENTE DE LA ZONA

Cruce Ruta 2 y 74 - LAS ARMAS

El País Debe Renegociar su Deuda, Afirman Economistas Peronistas y Radicales

La Argentina no podrá pagar su deuda externa en los términos acordados con el Fondo Monetario Internacional (FMI) y deberá renegociarla con los bancos acreedores sin intervención de la entidad crediticia internacional. En esa apreciación coincidieron los economistas Eduardo Setti (Peronista) y Héctor Costanzo (Radical) quienes se encuentran realizando una visita a los Estados Unidos por invitación de la Agencia de Información de ese país, dependiente del Departamento de Estado.

Los nombrados forman parte de un grupo integrado también por los economistas Roberto Lavagna (Peronista), Jesús Rodríguez (Radical) y Carlos Leiva (Democristiano).

Setti, quien se encuentra actualmente en Wáshington, dijo en diálogo telefónico con "Noticias Argentinas" que "la receta recesiva del Fondo Monetario nunca ha dado buen resultado".

Sostuvo que su impresión la ratificó luego de algunas reuniones que mantuvo en la capital estadounidense con autoridades del Tesoro, directivos de los más importantes bancos y dirigentes de la entidad sindical AFL-CIOSL.

"En esta visita confirmé que la situación es aún mucho más grave, porque la crisis comprende a todo el sistema financiero y principalmente a los Estados Unidos", sostuvo Setti.

Pronosticó que "en los términos acordados con el FMI no se puede pagar la deuda" porque "no podemos pagarla condicionando nuestra economía a una receta que es la misma que ha determinado, precisamente, que contrajéramos esa deuda" de más de 40.000 millones de dólares.

Puntualizó la gravedad de la recesión en los Estados Unidos y vaticinó que "si ellos no pueden superar ese problema, nadie lo va a poder hacer".

Precisó que en las reuniones con funcionarios del Tesoro —de la que participaron los demás economistas argentinos— "nosotros planteamos que en los términos acordados con el Fondo será imposible cumplir con los pagos". "Paralelamente —acotó— hemos advertido en los funcionarios norteamericanos la misma presunción y en general, un marcado escepticismo por la marcha de nuestro país".

EL ACUERDO

Costanzo, que está ahora en Nueva York dialogó también telefónicamente con "Noticias Argentinas" y coincidió con Setti en que no son convenientes los términos del acuerdo con el FMI.

"Este acuerdo está fundado en las propuestas tradicionales del FMI y es preciso renegociar la deuda con los acreedores, en forma directa, estableciendo ajustes sobre las cuotas vencidas, pero nunca sobre el capital adeudado", opinó el economista radical. Insistió que hay que efectuar de inmediato una "renegociación de los plazos con los bancos en forma directa, sin intervención del FMI".

En base a los datos obtenidos aquí, indicó que las tasas de interés "van a ir bajando en el término de un año o dos". En lo que respecta al comercio exterior argentino, pronosticó que las condiciones para negociar con Estados Unidos serán cada vez más desventajosas. "Nuestro comercio exterior se tiene que orientar hacia los países en desarrollo y del Tercer Mundo, dado que se van a ahondar los problemas con el proteccionismo", precisó.

Ambos economistas señalaron que no ha tenido demasiada repercusión en los Estados Unidos la visita que realizará el 9 de este mes el ministro de Economía, Jorge Wehbe, donde asistirá a una reunión del FMI. Costanzo comentó que finalizada la guerra por las Malvinas "la Argentina pasó a ser aquí ,nuevamente, un país inexistente".

Mientras el economista radical dijo que las únicas menciones están contenidas en artículos periodísticos, el peronista Setti recordó uno en especial firmado por el ex secretario de Estado, Kissinger.

Conservación del Suelo

El ministerio de Asuntos Agrarios de la Provincia ha dado comienzo a las tareas destinadas a poner en práctica las normas de fomento a la conservación de suelos, de acuerdo a lo establecido por la ley N° 22.428 de la Nación, a la cual el primer Estado adhirió el año pasado.

Esas tareas propician la creación de distritos de conservación en las zonas donde exista desgradación del suelo por deficiente manejo del recurso

Los productores que voluntariamente deseen intervenir en el programa de conservación, deberán organizarse en grupos o consorcios y elaborar un plan de control de los problemas existentes en su explotación; para cuya realización el gobierno provincial brindará asistencia técnica y gestionará ante la secretaría de Agricultura y Ganadería de la Nación, los subsidios que les otorga la mencionada ley. Aquellas personas interesadas pueden dirigirse personalmente o por correspondencia al Departamento de Suelos y Recursos Hídricos, calle 14 esquina 532 La Plata (1900; a los efectos de solicitar información o presentar inquietudes al respecto.

U.C.R.

Ciudadanos:

Tenemos la obligación de participar, cumplamos afiliándonos.

La Unión Cívica Radical ha iniciado la campaña de afiliación en nuestro Distrito. De acuerdo a las normas vigentes las afiliaciones anteriores han caducado. Haciéndolo podemos elegir a las futuras autoridades de la UCR.

***Comité de la* UCR Maipú**

COSTAMAR S.R.L.

Horarios de Verano

La Empresa Costamar S. R. L., se complace en anunciar su nuevo horario de verano, a partir del 20 de diciembre de 1982, incluyendo un servicio más entre Mar del Plata y Maipú, con los siguientes horarios:

Sale de Mar del Plata	12.15 y 20.00 hs.
Llega a Maipú	14.45 y 22.30 hs.
Sale de Maipú	11.30 y 19.00 hs.
Llega a Mar del Plata	14.00 y 21.30 hs.

Facturas de Hojaldre
En su Panadería
"La Espiga de Oro"

COMPRO CASA
DISPONGO
$ 160.000.000
Tratar: Club Atlético

Liquidamos *el Verano Ahora Todo Rebajado*

Grandes Tiendas CASA GOMEZ

Lunes 7 Gran Venta de Retazos

DOLORES - NECOCHEA - MAIPU - GENERAL MADARIAGA - GENERAL PIRAN

MUSEO MUNICIPAL "KAKEL HUINCUL" Maipú Bs. As.

Publicaciones de Interés para el Campo Argentino

BUENOS AIRES, (Especial de nuestro corresponsal Héctor R. Badié). — Son numerosas las publicaciones que se editan en el país, de interés para el campo argentino, y vinculadas con el quehacer agropecuario. Entre los últimos números de algunas de ellas, recientemente aparecidos, pueden mencionarse los siguiente:

"NUESTRO HOLANDO", número 268, correspondiente a diciembre de 1982. Contiene abundante información institución referida a ACHA (Asociación Criadores de Holando Argentino); Nominados al Campeonato Argentino 1982; etc. Entre las notas que incluye esta edición, figuran: "El suero de manteca fresco en la alimentación del ternero"; "Emotiva evocación a dos grandes criadores de la raza"; "Las pruebas de toros padres jóvens", etc.

Cabe destacar, que junto a ese número 268, se distribuyó el Fascículo de Orientación Técnica N° 60, titulado "El Holando Argentino, Origen, Dispersión Geográfica, Importancia Económica", 10 a. parte, por el Dr. Valentín Conti.

"ACAECER", número 77, correspondiente a diciembre de 1982. El sumario comprende notas sobre Agro - País - Mundo; "Encefalitis Equina"; Maíz: "Podredumbre de la raíz y de la base del tallo"; Boyero Eléctrico; "Uso en pastoreo rotativo y otras explotaciones'; "Coriandro: un condimento con sabor a industria"; Porcinos: "Tipificación y comercialización"; "Argentina también es Latinoamérica"; "Esquilla y rendimientos"; Alimentación animal: "Enfoques sobre el empleo del forraje"; Algodón: "Cinco nuevas variedades"; Producción de papa: "Gira de productores argentinos por Estados Unidos"; y diversas informaciones de carácter institucional de la Asociación de Cooperativas Argentinas.

"REVISTA DE LA ASOCIACION ARGENTINA CRIADORES DE CERDO", número 724, que corresponde a diciembre de 1982, nIcluye, además de su editorial titulado "Ante un cambio fundamental", este material: Memoria presentada por la Comisión Directiva a la Asamblea General Ordinaria del 30 de octubre de 1981, correspondiente al sexagésimo ejercicio, período 1981-1982; X Fiesta Provincial del Porcino - Exposición Nacional de Agricultura, Ganadería, Industria y Comercio, Chañar Ladeado, 3 al 7 de noviembre de 1982; Relación Cerdo-Maíz y Cerdo-Sorgo; ¿Dónde está creciendo la demanda de carne de cerdo?; Precios y plazos de venta en octubre y noviembre; Nómina de Criadores que han inscripto sus productos en los Registros Genealógicos entre el 1° de julio de 1981 y el 30 de setiembre de 1982; Indice del volumen año 1982 de la Revista de la Asociación.

"REVISTA DE LA ASOCIACION ARGENTINA DE CRIADORES DE SANTA GERTRUDIS", número 62, correspondiente a diciembre de 1982. El sumario contiene, entre otras, las siguientes notas: "Palermo '82, Alto nivel de calidad"; "De interés para los criadores"; "Un novillo Santa Gertrudis fue elegido el mejor novillo del concurso realizado en Sampacho, Córdoba"; "Concurso de novillos realizado en Santa Rosa en el mes de octubre: "5ta. Prueba de producción de la Sociedad Rural Argentina"; e información acerca de remates de la raza.

"REVISTA SHORTHORN", Organo de la Asociación Argentina de Criadores de Shorthorn, número 186|1982. El temario comprende estos trabajos: "Evolución del sector ganadero - octubre de 1982"; "Palermo '82"; "20° Concurso de Jurados Junior"; "Premios "Tarquino" y "Eduardo G. Drabble": "46ª Exposición de Novillos Terminados"; "El ocaso de una raza"; 'Shorthorn y sus variedades"; además de notas sobre remates de cabañas; Asamblea General Ordinaria de la entidad; etc.

"CORRIEDALE", Organo de la Asociación Argentina Criadores de Corriedale, número 193 que corresponde a julio - diciembre 1982. El sumario incluye numerosas informaciones acerca de diferentes exposiciones de la raza, entre ellas: Palermo: Primavera y Ganadera de Coronel Pringles; Coronel Dorrego; Bahía Blanca; General Pico: Curuzú Cuatiá; Concordia; Santa Rosa; Tres Arroyos; Villalonga; Coronel Suárez; Bolívar; Mercedes; Tornquist; Trenque Lauquen; Salliqueló; Saladillo; 25 de Mayo; asimismo, el presente número se refiere a los fallecimientos de don Jorge Campos Menéndez y del señor Félix Emilio Berutti; completan la edición la nota "La suba de la lana", por Corriel, y "Cocinando corderito Corriedale".

"BOLETIN INFORMATIVO", de La Serenísima, número 88, que corresponde a diciembre de 1982. Además de su editorial, que lleva por título "Apretando los dientes, ¡Vamos por un 1983 mejor!, incluye estos títulos, "Un año más de fecunda labor del INTA Rafaela"; "Importancia del doble picado en el silo"; "Vaquillonas: una buena reposición mejora la base del próximo año"; "Usted que reserva ¿Pasto o paja?; "Con el calor, cuidado"; "Dime cuando cortas y te diré la calidad de tus fardos"; "Información desde las zonas'; "Valore lo que Ud. produce": "Visitando tambos'; "El campo pregúnta': "Sección par la familia': además, secciones de la empresa editora: el calendario nos recuerda; consejo del mes; etc.

"BOLETIN DE LA SOCIEDAD RURAL ARGENTINA, número 487, diciembre de 1982. "Crisis de la Lechería Argentina"; "Egresados del Colegio Agropecuario"; "La S. R. A. fijó su posición sobre el acuerdo firmado entre las entidades y la industria lechera"; "Concurso de novillos en Del Viso"; "5ta. Prueba de Producción 1982|83", son algunas de las notas, además de informaciones institucionales vinculadas con el quehacer de la Sociedad Rural Argentina, que contiene la presente edición del Boletín.

Cooperativa Agrícola Ganadera de Maipú

COMERCIALICE SUS GRANOS POR INTERMEDIO DE SU COOPERATIVA

PROVEEDURIA - SEGUROS - - SEMILLAS Y FORRAJES

CONSULTE: SE BENEFICIARA

LAVALLE Y SARMIENTO T. E. 21.173 MAIPU

TOME · Crush

SU SABOR NARANJA

—o—

Elaborada por Embotelladora MAIPU S. A.

Ruta 2 K. 274 - T. E. 21325 - MAIPU (Bs. As.)

Síntesis Informativa de la Zona

FIESTA DEL TERNERO: 8, 9 Y 10 DE ABRIL

AYACUCHO. — Según reza el título, en las fechas citadas habrá de llevarse a cabo la 12ª Edición de la Fiesta Nacional del Ternero y Día de la Yerra, en Ayacucho, Provincia de Buenos Aires, donde el esfuerzo y permanente dedicación de toda la comunidad ha forjado con líneas indelebles esta manifestación multitudinaria que significa el canto de fe, de esperanza y de entrañable amor por la tradición de todos sus hijos sin distinción, reconocidos al profundo significado del ternero como punto de partida para este renovado reencuentro.

Ayacucho, Capital Nacional del Ternero y Día de la Yerra, rinde así su sentido homenaje, y toda su zona de cría se eleva en el clamor constante y vigoroso para concretar un festejo que por sus características ,ha rebasado las fronteras nacionales en su canto argentino y pujante. Las fechas elegidas por su Comisión Organizadora serán los días 8, 9 y 10 de abril próximos, pero unos días antes la ciudad habrá de vestirse con sus mejores galas para recibir a sus hermanos de siempre. El clásico "Véngase para Ayacucho" entonces, cobrará en esta oportunidad un sentido muy especial debido a que su mensaje lleva implícito el mejor de los deseos del ayacuchense para el fuerte y consabido apretón de manos cordial, sincero, abierto hacia todos los rumbos. La yerra, pialadas, jineteadas, canto y guitarra, distintas manifestaciones sociales, culturales y deportivas jalonarán esta 12ª Edición y como epílogo, los ya conocidos Fogones Populares que en esta oportunidad, serán mejores que nunca.

EXPORTACION DE AGUA MINERAL A EE UU.

CHASCOMUS. — Recientemente acaba de concretarse la primera exportación de un producto no tradicional para el comercio exterior argentino. Se trata de la venta que la empresa de la ciudad de Chascomús, "Aguas Minerales S.A.", efectuará con destino a los Estados Unidos de Norte América, una determinada cantidad de agua mineral extraída y envasada en Chascomús. La mencionada empresa cumplió con todos los requisitos sanitarios para introducir el producto en el país del nórte, abriendo de esa manera una nueva puerta para el comercio argentino en el exterior.

Actualmente se están realizando las tramitaciones correspondientes para la colocación del líquido producto en países árabes y de Africa.

SEMINARIO CLARETIANO

CHASCOMUS. — Están próximas a concluirse las obras del edificio donde funcionará el Seminario Menor Claretiano en Chascomús. Las modernas instalaciones están ubicadas en la esquina de las calles Hipólito Yrigoyen y Soler de aquella ciudad y su ejecución ha demandado cinco años de duración con altibajos en el ritmo de la construcción

El Padre Segundo Vega será el rector del Seminario, que se trasladará desde Córdoba, donde funcionó hasta el presente, impartiendo la formación religiosa a los aspirantes al sacerdocio en la Congregación de Misiones del Corazón de María.

De acuerdo con las características de la construcción el Seminario estará dotado de todos los elementos como para proporcionar un apropiado ámbito a la formación religiosa de los jóvenes aspirantes al sacerdocio. Se estima que el nuevo Obispo, Monseñor Montes será el encargado de presidir los actos de inauguración del mencionado centro de formación religoisa.

2do. PREMIO DE LA LOTERIA NACIONAL

DOLORES. — En el curso de la pasada semana, en la Agencia de Lotería, Prode y Quiniela de la firma Ferré y Mauri fue vendido el 2do. premio correspondiente al sorteo de la Lotería Nacional del sábado último. Dicho premio favoreció al N° 22.883 y se ignora si se vendió entero o fraccionado y quienes fueron los favorecidos por la fortuna.

JUBILACION ORDINARIA

MAR DEL PLATA. — Conforme al anuncio oportunamente efectuado por la Caja de Previsión Social para Martilleros y Corredores Públicos de la Provincia de Buenos Aires, el importe de la jubilación ordinaria será de $ 5.000.000.

Por otra parte, el Colegio de Martilleros y Corredores Públicos del Departamento Judicial de Mar del Plata reiteró que se encuentra abierta la inscripción para nombramientos de oficio del año en curso. Se podrá integrar las listas para designación de martilleros en convocatorias y quiebras, nombramientos de ofico, tasaciones y por partidos. Los corredores podrán inscribirse en las listas para tasadores, hasta el 28 de febrero.

Mayores informes al respecto podrán ser recabados en la secretaría del Colegio, Bolívar 2958, de Mar del Plata, en el horario de 8.30 a 12,30.

Asimismo, en el mismo horario —pero hasta el 11 de febrero— se encuentra abierta la inscripción para rendir examen de martilleros y|o corredor público el próximo mes de marzo.

CONTRIBUYENTES EXIMIDOS

GRAL. MADARIAGA. — El municipo informó que fueron beneficiados por la eximición de la cuota adicional 1982 de la Tasa de Alumbrado, Barrido y Limpieza —de acuerdo con la ordenanza general de la Provincia N° 328|82— la cantidad de 155 contribuyentes, en su mayoría jubilados y pensionados.

Autoservicio "La Cadena"

— El mayor surtido al mejor precio —

Comestibles - vinos Finos - Artículos de Limpieza y Perfumería

—o—

VENTAS AL POR MAYOR Y MENOR

Madero 425 - T.E. 21791 - Maipú

Calidad incomparable en juegos de living y modulares

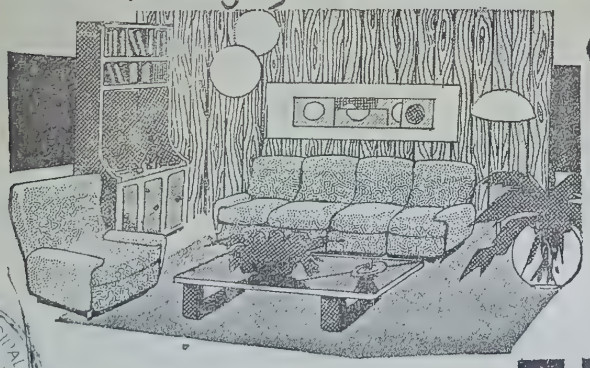

créditos hasta 36 meses

MUEBLERIA RAMOS

RAMOS MEXIA y RIVADAVIA MAIPÚ.F.C.G.R

Compro ORO Y PLATA

Reserva Absoluta, SERIEDAD

Madero 706 - MAIPU

Por Inauguración Pagamos el Mejor Precio de Plaza

MUSEO MUNICIPAL ANGEL HOSNCLE

99 Exposición y Venta Carneros Lincoln

Con el auspicio de la Asociación Rural de Maipú y patrocinada por la Asociación Argentina de Criadores de Lincoln, se realizó en nuestra ciudad, la 99a. Exposición y Venta de Carneros de esa raza. La misma se realizó el pasado lunes 7 y la basta de los ejemplares presentados, estuvo a cargo de la firma Lazcano SRL., por intermedio del martillero Néstor S. Lazcano, y los premios e importes de venta fueron los siguientes:

PEDIGREE

Campeón Individual: de Ismael A. y Miguel A. López, vendido en $ 10.000.000 a Italo Anastasio.

Lote Campeón: de Miqueo y Cía., vendido en $ 8.000.000 a Clemente Aspizuo.

Lote Rerervado Campeón: de José Manuel López, vendido a Oscar D. Rago en $ 7.500.000; Augusto Etchelet $ 5.000.000 y Rosa L. de Zubiarrain en $ 5.000.000.

Campeón Individual: de Othondo Hnos., vendido en $ 9.500.000 a "Don Ignasio Agsca".

Lote Campeón: de Othondo Hnos., vendido a José Manuel López, $ 8.200.000, y 2 ejemplares a Conrado Galarraga en $ 10.000.000 y $ 6.700.000.

En total fueron vendidos 75 carneros, a un promedio de $ 4.721.333.

GRACIAS SAN CAYETANO
POR LAS GRACIAS RECIBIDAS
A. G.

Dueño Vende Casa

2 hab. cocina, baño, comedor, garaje, habit. servicio, asfalto, agua corriente, cloacas, calefacción e instalación de gas. Seminueva. Tratar:

MORENO 638 ó Despensa Carlitos

LAZCANO S. R. L.

Remates - Comisiones - Administraciones ALSINA 234 - T. E. 21504 - MAIPU

23 de Febrero 5.000 Lanares

25 de Febrero Remate mensual de vacunos al contado y con plazo.

Julio R. Donna y Cía.

REMATES - FERIAS - COMISIONES
BS. AIRES 278 T. E. 7365 DOLORES

Próximos remates en:

EN GENERAL CONESA

Miércoles 16 de Febrero

300 VACUNOS

— A LAS 14,30 HORAS —

EN DOLORES: EN NUESTRAS INSTALACIONES PROPIAS F. CASASCO

Martes 22 de Febrero

— A LAS 14,30 HORAS —

REMATE MENSUAL DE HACIENDAS GENERALES EN "LA UNION"

Viernes 26 de Febrero

— A LAS 14,30 HORAS —

Representante en General Guido
Dr. DOMINGO MALAGAMBA

La Rifa de los Pura Sangre comunica la lista de favorecidos de sus rifas 10a. y 11a. edición en circulación

ATENEO DR. MARIO MONTI

Entidad Bien Público
N° 36 PERSONERIA JURIDICA N° 06137

APR. SUP. GOB. PCIA. BS. AS.
MAIPU (PCIA. BS. AS.)

16.773 Alberto J. Arreigadal, Pilar, 1 Minibicicleta
18.773 Enrique E. Oellen, Baradero, 1 Minibicicleta
17.773 Luis Soriano, M. del Plata, 1 Minibicicleta
Bono N° 07121 Mario Oldano, Tres Arroyos, 1 Televisor Color
15.124 Ernesto M. Errazquin, C. Dorrego, 1 Minib.
13.124 Oscar Bottani, Fátima, 1 minibicicleta
14.124 Nancy Duarte, San Pedro, 1 minibicicleta
Bono N° 10707, Alcain, García, Rodríguez, Carbajo, Bolívar, 1 Televisor
18 931 Luis A. Maestri, Pigué, 1 minibicicleta
07 108 Angel E. Di Nezio, Tres Arroyos, 1 Valija
39 076 Irma Osinalde de Freijo, C. Vidal, 1 minib.
18 079 Luis Sánchez, Miramar, 1 minibicicleta
Bono N° 03611 Héctor A. José, Maipú, 1 Licuadora
13 931 Sara E. Blanc de Merlino y otros, Benito Juárez, 1 minibicicleta
13.637 Carlos A. Anríquez, Lobería, 1 minibicicleta
13.522 Alvarez y Cardoso, Maipú, 1 moto Honda
18.522 Emilio Mosquera, Las Flores, 1 moto Honda
05.931 Roque D. Mori, Ayacucho, 1 Licuadora
19.011 Juan José Uribe, Maipú, 1 Cafetera
13.011 Noemí Del Pedro de Bolpe, Bolívar, 1 Caft.
16.011 Silbia Larinaga, Néstor Sánchez, Bolívar, una Cafetera
14.011 Camila Mauro Sigillito, Dolores, 1 Cafetera
Bono a 3 Cifras: 534, Francisco C. Garabante, Lobería, Potranca Candy-Body.
847 Evangelista Estanga, G. Guido, Potranca Choco-Sun
19.252 José Alza, Gral. Guido, 1 juego valijas
15.694 Graciela I. Delgadello, Otamendi, 1 Licuad.
16.747 Francisco Galati, Necochea, 1 minibicicleta
12.954 Juan Sánchez, Carhué, 1 Televisor
19.522 David E. Montivero, Maipú, 1 casilla rod.
14.522
11.522 María Di Yorio y otros, Dolores, 1 cafetera

Sea Ud. también un favorecido: adquiera ya los últimos números del ATENEO DE MAIPU RIFA DE LOS PURA SANGRE garantiza sus 11 años de emisión consecutiva. Comprando esta Rifa Ud. ya interviene con sus 5 números todos los sábados. Todos sus premios se entregan con impuestos pagos. Muy pronto la 12va. Edición con más de setecientos mil millones en premios, a repartir -SERA FABULOSA- Campo - Automóviles - Puros de carrera, etc.

ES GARANTIA, CONFIANZA
CUMPLIMIENTO

Maipú, Enero de 1984

CARNICERIA - FCA. DE CHACINADOS
ALSINA 234 RAMOS MEJIA 850

Ofertas de la Semana

HARINA	$ 13.500	PATE	$ 10.500
AZUCAR	$ 21.000	VINAGRE I Lt.	$ 9.000
TOMATE Nat.	$ 12.000	FIDEO ½ K.	$ 14.500
ACEITE	$ 45.000	ARROZ ½ K.	$ 9.500

Rebajan la Tasa del IVA para la Construcción

Con el propósito de incentivar la construcción de viviendas, el Poder Ejecutivo redujo temporalmente al 8% hasta el 30 de junio próximo, la tasa del impuesto al Valor Agregado (IVA) para obras de ampliación de vivienda propia, así como para la venta o construcción de cosas muebles que puedan utilizarse en la construcción de inmuebles. Asimismo se dispuso suspender, por igual término, la alicuota del 10 por ciento del IVA que grava la construcción de viviendas económicas.

TASA DEL 8 POR CIENTO

Por decreto número 266, el Poder Ejecutivo Nacional redujo la tasa del Impuesto al Valor Agregado (IVA) del 12 al 8 por ciento, par incentivar la construcción de viviendas.

La menor presión fiscal beneficia a las obras efectuadas directamente o a través de terceros sobre inmueble propio (siempre que no se trate de trabajos de reparación o mantenimiento), así como a las ventas de cosas o la compra de bienes de la naturaleza y la elaboración de una cosa mueble por encargo de un tercero —con o sin aporte de materias primas— que puede ser un producto final o un insumo para tener otra industria, como por ejemplo, la construcción.

VIVIENDA ECONOMICA

Por otra parte, fue suspendida la alicuota del 10 por ciento del IVA que regía para trabajos sobre inmueble ajeno destinados a vivienda económica o las realizadas sobre inmueble propio con igual propósito. Los beneficios regirán desde la fecha de publicación en el Boletín Oficial hasta el 30 de junio próximo, a condición de que los mismos se originaran en contrataciones realizadas en dicho lapso.

TURNOS DE FARMACIAS

SCHIJMAN: del 5/2 al 12/2
PARISI: del 12/2 al 19/2
DEL PUEBLO: del 19/2 al 26/2

Cartelera Cinematográfica

JOCKEY CLUB
RIVADAVIA 555 TELEF. 21021

ESTA SALA
PERMANECERA CERRADA
HASTA EL VIERNES
25 DE FEBRERO

Juan José Battistessa

Castelli 152 T. E. 2334 y 7659 Dolores

Anuncia sus próximos remates
En VILLA ROCH, General Conesa
VIERNES 11 de FEBRERO - 15 HS.
300 VACUNOS
12 CARNEROS LINCOLN

EN GENERAL LAVALLE
JUEVES 17 DE FEBRERO
HACIENDAS GENERALES

Gran Jineteada de Reservados

En la Estancia "Los Yngleses", Pdo. de Gral. Lavalle. Sobre Ruta Pcial. Nº II
Anima: Mito Bigot.

El Domingo 13 de Febrero

Con la Tropilla "El Recuerdo" de Alberto García.
33 reservados y 3 finalistas.

PREMIOS: Iº $ 10.000.000; 2º $ 6.000. 000; 3º $ 4.000.000.
PROGRAMA: 10 Hs.: Carrera de sortijas, 11 Hs.: Jineteada aficionados; 13 Hs.: Almuerzo, parrilla, cantina totalmente a la sombra; 15 Hs.: Jineteada (bastos y encimera).
A TOTAL BENEFICIO COOPERADORA ESCUELA Nº 23 "LEOPOLDO LUGONES" de GENERAL LAVALLE.

Auspicia: **Juan José Battistessa**
REMATES FERIAS Castelli 152 - T. E. 2334 - DOLORES

Confitería DAN-MAR
de Daniel Moschini
Postres - Masas - Facturas
BELGRANO 424 T. E. 21372 MAIPU

"La Previsión"
COOPERATIVA
DE SEGURO
LIMITADA
SU SEGURO
MAS SEGURO
Agente de Zona:
— JOSE M. CARRICA —
Alsina 291 Maipú

"STOP" Automotores

LINEA COMPLETA 0 KM. IKA RENAULT, ENTREGA INMEDIATA

Ford Falcon, Modelo	1970-	Ford Falcon	1972	R-12 Modelo	1974
Ford Falcon 221, Futura	1974	R-6 Modelo	1976	Cupé Torino TS	1974
		R-12 TE	1978		

T. E. 82-0510. Atención: Sr. Jorge Manzo
JUAN B. JUSTO Y LA RIOJA - MAR DEL PLATA

MUSEO MUNICIPAL KAKEL HU... Maipú BS AS

Liga Maipuense de Fútbol

No se reunió el Consejo Directivo de la Liga Maipuense, el pasado lunes 7, como estaba programado, por falta de presencia de algunos delegados.

ASAMBLEA: La Asamblea General Ordinaria que estaba programada para el próximo viernes 11, que considerará la memoria y balance del año 1982 y la renovación de autoridades, posiblemente sea suspendida, así nos lo han hecho saber allegados a la Liga.

SELECCION JUVENIL: La Selección Juvenil, que debutara oficialmente, en el Campeonato Provincial contra Dolores, en dicha ciudad, el próximo domingo 20, continuó con sus entrenamientos el pasado martes a las órdenes del técnico Sr. Ricardo Vidal. Para cerrar su preparación, muy posiblemente, el próximo domingo efectúe un partido de práctica en el Estadio Ricardo Otamendi, y frente a un equipo de nuestra ciudad.

LISTA DE BUENA FE: Muy posiblemnte hoy se dé a concer el listado de buena fe, que incluirá a 25 jugadores que integrarán el plantel juvenil, y que deberá ser elevado a la Federación del Sudeste a Mar del Plata, a más tardar en el día de hoy.

Incorporaciones a la Liga Madariaguense

Según informan colegas periodísticos de General Madariaga, la Liga de Fútbol de dicha ciudad ha resuelto —días atrás— incorporar a los q T.A.C.A. y Social de la localidad de Mar de Ajó.

Con estas incorporaciones han culmniado las gestiones de la Liga de Gral. Madariaga, ante el Consejo Federal de la Asociación del Fútbol Argentino, destinadas a obtener el englobamiento de las jurisdicciones de Mar de Ajó y San Bernardo. Cabe destacar que las entidades recientemente incorporadas, manifestaron su complacencia para actuar en el fútbol madariaguense, entre otras muchas razones por una mayor comodidad, ya que en anteriores temporadas debieron trasladarse a la ciudad de Dolores. El próximos días una delegación liguista, se trasladará a Mar de Ajó, con el fin de inspeccionar y habilitar las canchas.

EL JUVENIL DE DOLORES JUEGA EN GUIDO

El próximo sábado 12 se presntará en la localidad de General Guido, la Selección Juvenil de Dolores, que en la oportunidad enfrentará al Club Recreativo Cultura. El partido revancha se realizará en Dolores, el próximo miércoles 16, en el estadio de dicha ciudad y en horario nocturno.

Cultura de General Guido, se presentará con algunas figuras que vuelven al primer equipo y con vistas a su intervención en el Campeonato de Primera División de la Liga Maipuense, y anuncia el siguiente plantel: Almirón; Mario y Juan José Alza; Daniel y Miguel Cortés, Miguel Capitán, Gustavo Bonavita, Francisco Arregui, Daniel, Juan y Alberto Troullet, Américo Pogonza, Marcelo Rocha, Loubet, Daniel Lorente y Darío Cortés.

Nocturno de Papy en Dolores

DOLORES. — La subcomisión del Club Ever Ready está abocada a la organización del primer campeonato nocturno de Papi Fútbol, en la ciudad de Dolores. El mismo se desarrollará en el predio que cuenta la institución, frente a su Campo de Deportes. El campo de juego (de 50 por 35), será convenientemente iluminado con cuatro torres de dos potentes reflectores cada una. La iniciación del torneo tedrá lugar a fies de este mes o principios de marzo.

Tendrá carácter comercial y los equipos estarán integrados por siete jugadores. Se hallan interesados en participar elencos de Castelli, Chascomús, Maipú y el Municipio Urbano de la Costa.

Facturas Rellenas

¿Dónde?, andá a...
"La Espiga de Oro"
De las Recomendada

ARGEN-GAS

Planta Envasadora Gas Licuado

Distribuidores en Toda la Zona

RUTA 2 - KILOMETRO 274

TELEFONO 21398 - MAIPU (Bs. As.)

Se Vende casa de 2 plantas

Pta. baja: Salón, habitación, cocina, baño y garaje 2 coches. Pta. Alta: Living, 2 dormitorios, baño, comedor, cocina y terraza. Tratar: Sarmiento 298.

Estación de Servicio

SHELL

DE

LAROVERE Hnos.

AVALLE Y RUTA Nº 2

T. E. 21114

(7160) MAIPU

CEREALERA LA POSTA S. R. L.

PLANTA DE SILOS Y OFICINA:
AYACUCHO Y SAN LORENZO
C. C. 33 - T. E. 21757 - Maipú (7160) - Bs. As.

ACOPIO DE:
Cereales - Semillas - Pasturas en General

VENTA DE:
Fertilizantes - Máquina Clasificadora y Calibradora de Cereales (a su disposición)

MATERIALES RURALES:
Postes de acacia y quebracho de distintas medidas - Alambres - Varillas - Torniquetes en general

Por Esta Semana
Maíz consumo $ 30.000 Kilo

REPRESENTANTE DE:
Compañía de Seguros LA FRANCO ARGENTINA Sociedad Anónima

Rodolfo J. Lakomcik

BELGRANO 229 - T. E. 21.636

Distribuidor exclusivo en Maipú y zona de: Vinos Cavic, Carlón, "La Simbólica", Supergas, Seven-Up; Yerba "La Simbólica", Agua Mineral "Manera", Jugos de Fruta 'Zany' y Mocoretá.

OoO

Saluda a su estimada clientela y les desea un Feliz y Próspero Año Nuevo.

POSTES - VARILLAS - TORNIQUETAS - CORRALES - MANGAS
Y TODA LA LINEA DE ARTICULOS RURALES
NO DEJE DE CONSULTARNOS, HALLARA LOS MEJORES PRECIOS

ASERRADERO **EL INDEPENDIENTE**

de Heriberto Fernández Diorio y Cía.

Casa Central
Calle 1,
Nº 566
Balcarce

Sucursal
Julián Lynch 1596
Teléfono 21488
Maipú

Estudiantes-Vélez: los 45' Restantes Van Mañana

El Tribunal de Disciplina de la Asociación del Fútbol Argentino, dispuso anteanoche, tras una prolongada reunión, que continúe, el partido suspendido entre Estudiantes y Vélez Sársfield, en la cancha de los primeros ubicada en 1 y 57 de la ciudad de La Plata.

La resolución del Tribunal de Disciplina, que se conoció alrededor de las 22 horas, decidió que lo que falta para terminar el cotejo, se dispute en dos tiempos de 22 y 23 minutos respectivamente; y fue tomada luego de examinar por varias horas las presentaciones de Estudiantes y Vélez, las pruebas adjuntadas, como así también las declaraciones tomadas al juez Busca, al veedor y colaboradores, al capitán de Vélez y al secretario de la entidad de Liniers.

Un vocero del Tribunal anticipó el fallo, no así los considerandos, pues se continuó deliberando hasta altas horas de la madrugada de ayer, y en la cual se dieron a conocer los mismos, ampliándose la primera información, en el sentido que había sido suspendido por 21 días el árbitro, Claudio Busca.

JUGARAN EL VIERNES

El Consejo Directivo de la AFA, resolvió que el próximo viernes, a partir de las 21 horas, se jugara en La Plata, los minutos restantes del partido Estudiantes - Vélez Sársfield.

NECESITO SEÑORA

Quehceares domésticos, medio día.

Tratar: Sarmiento 507, Dto. 'A' Maipú.

INFORME PARA SUPERMERCADOS DESPENSAS Y ROTISERIAS Se halla a su disposición la distribución de

Pastas Frescas

"todos los días". Solicitar informes y pedidos a:

P. A. M. s. r. l.

MADERO 707 - T.E. 21034 - MAIPU

Buffet Club ATLETICO

ALSINA 420 - T. E. 21073

En un Nuevo Servicio les Brinda,

el Resultado del Sorteo de la...

QUINIELA OFICIAL

1°	836	11°	168	6°	974
2°	806	12°	026	7°	904
3°	428	13°	494	8°	280
4°	696	14°	745	9°	638
5°	936	15°	894	10°	107

— 16° .. 235 — 17° .. 396 — 18° .. 512 — 19° .. 899 — 20° .. 284

Sándwiches Calientes - Hamburguesas

y la tradicional "Picada" de los domingos

Club Atlético Comunica

TEMPORADA DE PILETA

Señor Socio: En la temporada estival, además de hacer uso de la pileta, Ud. puede encargarle sus almuerzos o cenas, al encargado del quincho. Es otro servicio más que le brinda la institución.

Guillermo R. Baroni

Martillero Público

MADERO 1407 MAIPU

Remates generales - Liquidaciones rurales y urbanas, muebles y demoliciones, Compra-Venta propiedades - Alquileres

En venta particular un terreno de IIx36. Calle Tucumán e/Necochea y San Martín.

Remates Mensuales

Recibimos consignaciones

SE NECESITA

MUJER quehaceres domésticos. V. López 78 - T. E. 21740.

Hogar Geriátrico

(Hogar de Ancianos Privado)

Juan Pablo II

Se reciben pensionados)

Sarmiento 681 - General Madariaga

"MAIPU Cereales"

Rubén A. Santarone

Acopiador autorizado

JNG Nº 111.950

AGENTES: "LA PRIMERA"

Cía. Argentina de Seguros Generales

ACOPIO DE CEREALES, SEMILLAS OLEAGINOSAS - PASTURAS

- PLANTA DE SILOS
- ALMACENAJE
- LIMPIEZA Y CLASIFICACION
- CEREALES Y SEMILLAS

DISPONEMOS EQUIPO FUMIGACION

Ruta Nº 2 - Km. 273,5 - T. E. 21550

MAIPU (Bs. As.)

Municipalidad de Maipú

PROXIMOS VENCIMI ENTOS DE IMPUESTOS

—o—

Alumbrado, Barrido y Limpieza

Primera cuota 1983: Vence el 5/4/83

LOS RECIBOS SE ESTAN DISTRIBUYENDO DOMICILIARIAMENTE

Tasa Reparación, Mantenimiento y Mejorado Red Vial

Primera cuota 1983: Vence el 15/3/83

Tasa Inspección Seguridad é Higiene

Primera cuota 1983: Vence el 15/4/83

MUSEO MUNICIPAL "KAKEL HUINCUL" Maipú, Bs. As.

Proclaman en Mar del Plata la Fórmula De la Rúa-Perette

LA VOZ

Año LXXX N°21.361 | Edición de 12 páginas | MAIPO Martes 15 de febrero de 1983. | Tarifa reducida Concesión. 609 00

El 18 de febrero en la intersección de las calles San Martín y San Luis de la ciudad de Mar del Plata, a las 21 horas, se realizará un gran acto cívico organizado por la Unión Cívica Radical, Línea Nacional, en la que harán uso de la palabra, Angel Roig, presidente del comité organizador; el doctor Antonio Tróccoli, precandidato a gobernador de la Provincia de Buenos Aires y la fórmula a presidente y vice de la Nación, doctores Perette y De la Rúa. Han sido cursadas invitaciones a los pueblos que integran la 5ta. sección electoral ya que con este acto se inicia la campaña proselitista de Línea Nacional para imoner sus fórmulas en los próximos comicios internos de la Unión Cívica Radical y conquistar nuevamente la mayoría del movimiento político, que le dio origen el Dr. Ricardo Balbín.

3ª SECCION PROCLAMO A TROCCOLI

Una asamblea del Movimiento Línea Nacional Auténtica de la Unión Cívico Radical, realizada en Remedios de Escalada, resolvió proclamar al ex senador nacional, Antonio Tróccoli como precandidato a gobernador de la Provincia de Buenos Aires.

De la reunión, correspondiente a la tercera sección electoral de la Provincia, participaron delegados de Avellaneda, Almirante Brown, Florencio Varela, Lobos, Matanza, San Vicente, Lomas de Zamora, Esteban Echeverría, Quilmes y Magdalena.

Se resolvió realizar una campaña en toda la sección electoral por la candidatura de Tróccoli por entender que este representa la auténtica línea de Ricardo Balbín. Entre los participantes a la reunión se encontraban los dirigetes Vicente Mastrolorenzo, Eduardo Sánchez, Hugo Sochi y Manuel Mesiso.

MEJORA EL DOCTOR PUGLIESE

TANDIL: Es satisfactorio el estado en que se encuentra el Dr. Juan Carlos Pugliese, luego de la intervención quirúrgica a que fue sometido el pasado jueves por una litiasis viliar múltiple, según el Dr. Rubén Larrabide, médico de guardia del sanatorio Tandil, el ex ministro de Economía de la Nación, "está cursando un post-operatorio normal en una intervención de vesícula".

Agregó el profesional que "su ánimo es bueno, recibe a sus familiares y allegados más cercanos, pero no a todo el mundo ,porque si levantamos la restricción a las visitas tendría mucha gente, cosa que todavía no creemos oportuno".

De todas maneras durante una breve estada en la clínica donde está internado el político radical, se pudo advertir la presencia de numerosos correligionarios y amistades que se acercaban para inquirir sobre el estado del paciente y dejar expresiones de una recuperación. En la víspera el Dr. Pugliese fue revisado una vez más por sus médicos de cabecera, doctores Ricardo Weber y Daniel Ramón Grasso, que junto con el doctor Juan Antonio Salceda operaron al político.

Por otra parte y en un breve diálogo telefónico con un periodista, Pugliese dijo que su período de convalescencia durará alrededor de un mes y después sí continuará trabajando en política.

Cuando se le preguntó cómo se sentía, respondió: "Bien, fue una operacioncita y el lunes o martes ya me iré a casa..."

RESPUESTA DEL DR. V. MARTINEZ

MAR DEL PLATA: El pasado viernes, minutos después de que el dirigente y precandidato a la vicepresidencia, Dr. Víctor Martínez, por el Movimiento de Renovación y Cambio de la UCR, despachara su respuesta a la Junta Militar, se dio a conocer el tenor de la misma.

La carta documento fue despachada por Martínez después de las 14 en la oficina central de Correos de Mar del Plata, y su texto completo es el siguiente: "Carta documento. Remitente: Dr. Víctor Hipólito Martínez. Domicilio: Avenida Luro N° 3822, Mar del Plata.

Destinatario: brigadier Alberto Simari. Domicilio: Secretaría General Fuerza Aérea. Comodoro Py 255, piso 13, capital. "En relación a su colacionado número 790, hágole saber a Junta Militar que ratifico los términos de mi discurso del 4 de febrero en la ciudad de San Miguel de Tucumán

"Dejo constancia que mis afirmaciones no concuerdan con publicaciones aludidas en vuestra comunicación. Inscribo mi conducta en la tradición histórica de la Unión Cívica Radical por su respeto a las istituciones de la República. Firmado: doctor Víctor Hipólito Martínez. Libreta de Enrolamiento número 2.798.367".

QUEJA INTRANSIGENTE

NECOCHEA: A través de una declaración hecha **pública en esta ciudad, el Partido Intransigente** expresa su repudio por la censura oficial que afecta a las actividades de esa agrupación política.

"El sábado 5 del corriente, el Partido Intransigente llevó a cabo en la plaza San Martín de Mar del Plata un acto público con la presencia de don Oscar Alende. Una nutrida y fervorosa concurrencia, calculada en más de 7.000 personas, siguió las alternativas del acto. Este hecho fue, como ya es costumbre, minimizado por los medios de comunicación que no le otorgaron trascendencia al acto".

"Ese día el canal de televisión oficial ATC grabó el programa "A la manera de..." conducido por Gerardo Sofovich un reportaje al presidente del partido ,que debía ser irradiado el lunes 7 a las 13.15, hecho que fue anticipado en el programa del viernes 4 y anunciado repetidamente el mismo día lunes a las 13. Con sorpresa pudo comprobarse que el programa era cortado y en lugar del reportaje se irradiaba una tanda publicitaria de mas de 10 minutos. Posteriormente, ninguna explicación se dio del corte producido y el programa continuó en forma normal, sin que se mencionada más al doctor Alende".

Estudiantes se Coronó Campeón

Estudiantes de La Plata se consagró anoche campeón al ganarle a Talleres de Córdoba por 2 a 0. Por su parte Independiente de Avellaneda sólo logró empatar con Racing de Córdoba 2 a 2. Una gran caravana recorrió anoche las calles de nuestra ciudad, festejando el triunfo estudiantil.

A la derecha Julián Camino, un maipuense que se convirtió en uno de los puntales del Campeón.

Detalle de la Reunión con Directivos de Hidraúlica en Lavalle

(INFORMACION PAG. 7)

Inscripción para Becas

"El Consejo Escolar de Maipú, comunica que se halla abierta la inscripción para la obtención de Becas Secundarias y Universitarias, hasta el 15 de febrero, para mayor información pasar por sede del Consejo Escolar, Alsina 476, de 9 a 12 horas".

Escuela Nacional Normal Superior

La Escuela Nacional Normal Superior, comunica a los alumnos que adeuden asignaturas: previas, regulares o libres, deberán pasar por el establecimiento a retirar la solicitud correspondiente desde el 3 al 14 d febrero en horario de 8 a 10 hs.

MILANESAS DE POLLO
"GRIMAR"
Belgrano 634 - Maipú

Dr. Horacio Dente
Oftalmología
Próxima visita: 2/3/83, a las 8,30 Hs.
Atiende en:
Asociación Clínica Quirúrgica de Maipú
BELGRANO Y LAPRIDA - T. E. 21140

Consejo Escolar de Maipú

El Consejo Escolar de Maipú, comunica que el 21 de febrero, a las 10 horas, en su sede realizara el acto público de toma de posesión de los titulares interinos —año 1983— rama: Educación preescolar

—El Consejo Escolar de Maipú, comunica que se encuentra para consulta de los interesados, una recopilación de becas externas ofrecidas por organismos internacionales para perfeccionamiento docente.

Retención para ISSARA

El Instituto de Servicios Sociales para las Actividades Rurales y Afines (ISSARA) informa que por Resolución N° 136|83 del Ministerio de Acción Social de la Nación, fechada el 24 de enero de 1983, el monto del Aporte Tarifado correspondiente a la mano de obra ocupada en la cosecha y carga en chacra de maíz, sorgo granífero, girasol, soja, maní y arroz de la campaña agrícola 1982|83, se fijó en seiscientos veinte pesos ($ 620) por quintal a granel o embolsado.

Este importe deberá ser abonado por los compradores de semillas o por consignatarios, cooperativas, acopiadores, etc., intervinientes en la comercialización de dichos productos, mediante la utilización de las boletas especiales de "Convenio de Corresponsabilidad" del ISSARA, en las provincias de donde provenga el producto, teniendo como plazo el fijado por el artículo 3° de la citada norma: para liquidaciones comprendidas entre el 1° y el 15 de cada mes, hasta el último día del mes y para las realizadas entre el 16 y el último día de cada mes, el 15 del mes siguiente.

Diario LA VOZ
Registro Nacional de la Prop. Intelect.: 140.899
Adherido al Servicio de la Agencia TELAM
Asociado a ADEPA
Propietarios: Mabel S. de Elizondo, Juan J. Barbieri, Carlos D. Spina, Nicolás L. Galante y Ciro Macchi.
Corresponsal en Buenos Aires
Sr. Héctor E. Badié
Manuela Pedraza 5050
T.E. 51-4192 - BUENOS AIRES
Dirección y Redacción.
SARMIENTO 357 - TELEFONO 21061

VETERINARIA
Dr. Manuel Enrique Comesaña
SUEROS - VACUNAS - ANTISARNICOS
ANTIPARASITARIOS
ASESORAMIENTO PROFESIONAL
Diagnósticos - Tratamientos - Intervenciones
REPRESENTANTE DE:
"Fuerte Sancti Spíritv"
Líneas Completas de Laboratorios Responsables
ALSINA 243 TELEFONO 21264 MAIPU

Profesionales

Consultorio Dental
Dr. MIGUEL A. ZANADA
Odontólogo
Atiende Mutuales
Dr. ALBERTO DZIWAK
Especialista en Ortodoncia
Atiende: Miércoles
Atiende: 23/3/83
J. Lynch 627 Tel. 21651 Maipu

LUDOVICO H. FILLEAUDEAU
Especialista en Niños
Ex Médico del Hospital de Niños de La Plata
Mitre 774 Tel. 0267-5542
Gral. Madariaga

Farmacia "Del Pueblo"
de LUIS M. CAMINO
Farmacéutico
Gral. Paz 300 - Tel. 336
Coronel Vidal

ARNOLDO DOMINGO GLARIA
Abogado
V. Lopez 452 Tel. 21556 - 2107

ESTUDIO CONTABLE IMPOSITIVO
HECTOR PABLO FERNANDEZ
Contador Público Nacional
LAVALLE 896 - MAIPU

Laboratorio MAIPU
Análisis Clínicos - Atención de las Mutuales
Dr. PEDRO MARTIN
Bioquímico
Lavalle y Laprida Tel. 21040
Maipu

Dra. MABEL PEDRETTI de SEGRETIN
Bioquímica
Análisis Clínicos y Bacteriológico
Atencion en domicilio
Mutuales
J. Lynch y Pellegrini
Teléfono 21712 Maipu

Lic. ELENA M. SANCHEZ
Psicóloga
Pedir turno a: T. E. 21-433
Atiende por Asociación ENTEL y BANCO PCIA. Bancaria y O.S.P.L.A.D.
Consultorio: MADERO 1247
MAIPU

Dr. MARIO A. SALOMON
Médico
Atiende de 16 a 20 hs.
Madero 396 - T.E. 21033
Maipú

MARTIN A. RAPPALLINI
NELIDA E. ALZA
Escribanos Públicos Nacionales
Madero 473 Tel. 21019 Maipu

Estudio Jurídico "Guma"
OSCAR L. GUMA
JULIO A. GUMA
Abogados
Belgrano 317 Tel. 21-031

ROBERTO LUIS RAMOS
Odontólogo
Moreno 380 - T.E. 21270

JORGE PAVESE
Ortodoncista
Atiende 1er. viernes de cada mes

ADALBERTO PAJON
Escribano Público
Registro de Contrato N° 4
Atiende diariamente
de 8 a 12 y de 16 a 19
Madero 216 Tel. 21151 Maipú

MAXIMO A. TOGNI
Escribano Público Nacional
Madero 453 Tel. 21030 Maipú

HUGO RODOLFO CIAFARDO
Procurador Nacional
Jubilaciones - Pensiones
Atiende de 16 a 20 horas
Los jueves
Madero 741 Maipu

LUIS ANGEL GRIECO
Abogado
Laprida 352 - Tel. 21526
MAIPU

EDUARDO ALBERTO POZZO
Contador Publico Nacional
Lavalle 918 Tel. 21639 Maipú

- Estudio Jurídico "FAHEY"
HORACIO G. FAHEY CARLOS H. FAHEY
Abogados
Alsina 551 Teléfonos 21175 - 21268

M
P.A.M. s.r.l.
Productos Alimenticios "Marino"
Sociedad de Responsabilidad Limitada
Para sus Pastas Frescas
COMUNICA: Que a partir del próximo 20 de enero, se pondrá a la venta en los comercios de la zona y público en general, los siguientes productos:
- Ravioles de verdura y carne
- Ravioles de ricota
- Ñoquis
- Fideos al huevo
- Fideos de espinaca
- Fideos de morrones
MADERO Y PELLEGRINI - T.E. 21034
MAIPU

MUSEO MUNICIPAL KAKEL HUINCA

LA VOZ

DIARIO DE LA MAÑANA
Fundado el 3 de Setiembre de 1902
Director: JUAN P. CAPUTTO
Consejo de Redacción: Ing. JUAN J. BARBIERI, CARLOS D. SPINA Y JUAN J. ELIZONDO
Consejo de Administración: NICOLAS L. GALANTE Y RODOLFO C. MACCHI

Maipú, martes 15 de febrero de 1983

Promueven no Pagar Créditos Hipotecarios

El pasado fin de semana se realizó en la ciudad de Santa Fe, un Congreso Nacional de Deudores de Créditos Hipotecarios Indexados, que contó con la presencia de delegados de casi todo el país, ya que estaba representada la Capital Federal y once provincias. Los asistentes sesionaron durante dos jornadas y convocados por la Coordinadora de Damnificados por los Créditos Hipotecarios del Banco Provincial de Santa Fe y con el auspicio de la Unión Interprovincial de Entidades de Viviendas.

Después de analizar las medidas de acción directa, se dispuso por unanimidad, adoptar medidas en defensa de los intereses de los deudores hipotecarios, que se han visto perjudicados por las medidas adoptadas por el Banco Central de la República Argentina, a partir de la famosa circular 1050 y las anunciadas reformas por los titulares del Banco, Cavallo y González del Solar, reformas alternativas, que nada han hecho en favor de los deudores hipotecarios que se ven imposibilitados de abonar las cuotas fijadas.

Entre las resoluciones adoptadas se indicó que el próximo 11 de marzo se realizará en todo el país, una jornada de protesta masiva contra la indexación que agota y reduce a la Nación productiva a la vez que se reclama la sanción de una ley de emergencia que impida a las entidades financieras oficiales y privadas iniciar y/o proseguir ejecuciones judiciales. Indicándose esepecialmente que el Banco Hipotecario Nacional deberá ser apartado del régimen de la Ley de Entidades Financieras y su Carta Orgánica Reformada, para que esta institución vuelva a cumplir los objetivos por los cuales fue creada esta institución, de promoción de créditos para viviendas en un país con déficit habitacional

Y por último en la declaración final se solicita a los deudores hipotecarios de todo el país "no pagar ningún crédito hipotecario" a la vez que se promocionarán juicios masivos contra las autoridades financieras que apliquen cualquier sistema de ajuste instrumentado por el BCRA, indicándose finalmente que "es hora de poner en estado de movilización a todos los deudores indexados y declararse en sesión permanente".

TELEFONOS DE URGENCIA

POLICIA (Comisaría)	21013
HOSPITAL MAIPU	21056
BOMBEROS VOLUNTARIOS	21100
INTA	21161
MUNICIPALIDAD DE MAIPU	2[illegible]
CLINICA QUIRURGICA	21110

Información Municipal de Maipú

Por Decreto Municipal Nº 23 de fecha 1º de febrero de 1983, el Departamento Ejecutivo de la Municipalidad de Maipú, ha reconocido la constitución en nuestra ciudad de la comisión denominada "Grupo Vecinal Nº 4".

En los considerandos de la mediad, el mencionado decreto indica "que un grupo de vecinos de esta ciudad promovidos por el sentido de colaborar con la Municipalidad han ofrecido su aporte personal por el progreso de la zona en que habitan" y "que ante el pedido de reconocimiento oficial, el Departamento Ejecutivo contempla favorablemnte la buena disposición de contribuir con el quehacer comunal".

Por ese motivo, el secretario general a cargo del Departamento Ejecutivo, autorizó la acción de la comisión "Grupo Vecinal Nº 4", dentro de la acción comprendida por las calles Julián Lynch, Vicente López, San Martín y Avenida Ayacucho, no estando autorizado a realizar obras, mejoras o cualquier otra determinación sin autorización previa del jefe comunal.

Asimismo, se indica en el decreto respectivo, que "cada vez que consideren aprobación de los temas tratados podrán convocar a reunión, pudiendo realizarse en la Municipalidad o cualquier local facilitado al efecto".

Cabe acotar, finalmente, que la comisión "Grupo Vecinal Nº 4", está integrado de la siguiente manera: Jefe: Walter Romero. Vocales: Rogelio Romero; Camilo Meas: Alejandro Oscar Benavente y Florencio C. Etchart

AYER SE HIZO CARGO DE SUS FUNCIONES EL SR. INTENDENTE MUNICIPAL DE MAIPU

Luego del periodo de licencia anual correspondiente, comprendido entre el 24 de enero y el 12 de febrero de 1983, ayer retomó sus funciones el señor intendente Municipal de Maipú, Mario F. Monti

SUSPENSION DE LOS CORSOS

La Comisión Organizadora de los Corsos del Sudeste, que se realizan en nuestra ciudad, resolvió y debido a las inclemencias del tiempo, suspender las noches de corso del domingo y de ayer.

Los mismos continuarán tal lo anunciado, los días sábado 19 y domingo 20.

Noticias de Gral. Guido

● **HOMENAJE**

El Movimiento de Renovación y Cambio de la UCR de Gral. Guido, invita a simpatizantes y afiliados, con motivo de cumplirse el primer año del fallecimiento de don Bruno Cigarreta, a la misa que en su memoria se efectuará el jueves 17, a las 10 horas, en la Iglesia de Gral. Guido. Posteriormente se colocará una placa recordatoria en la tumba que guarda sus restos, en el cementerio local, oportunidad en que hará uso de la palabra el Dr. Domingo Malagamba.

● **MISA**

Con motivo de cumplirse el próximo jueves 17, el primer aniversario del fallecimiento del señor Bruno Cigarreta, su esposa Paulina B. de Cigarreta, hará oficiar en la Parroquia Nuestra Sra. de la Merced, una misa, que se llevará a cabo a las 10 horas del mencionado día.

● **CUMPLEAÑOS**

El día 13 cumple años José Fabián Vaz.

—El día 14 cumplió años el Sr. José V. Felippi.

—El día 15 cumple años la Sra. Marta de la Canal de Lorente.

● **HOY COMIENZAN LOS CORSOS**

Esta noche a partir de las 21 horas, comenzarán los Corsos Oficiales en esta ciudad y debido a que el domingo pasado con motivos de la lluvia, se suspendió la jornada inaugural.

● **BAILE EN EL CLUB DEPORTIVO**

Esta noche después del Corso Oficial, se realizará el segundo baile de carnaval en las instalaciones del Club Deportivo.

POLLOS, NO HAY OTRO IGUAL
"GRIMAR"
Belgrano 634 - Maipú

Agro Veterinaria Maipú
Dr. Néstor Daniel Galván
Director Técnico
—o—
Disponemos de Vacuna Antiaftosa
(EN CANTIDAD SUFICIENTE)
—o—
Alsina 234 (Esc. Lazcano S.R.L.)
T. E. 21127 - MAIPU

BAILABLE
"KONBAY"
DIVIERTASE
VIERNES - SABADO Y DOMINGO
—o—
BELGRANO 333 - GENERAL GUIDO

¡La Oligarquía en el Poder!
El dinero del golpe de 1976, Rockefeller, Joe y testaferros. Sus empresas, domicilios, reuniones, logias, socios, negociados.
UN LIBRO PARA NO DEJAR DE LEER
"Los Cipayos y la Entrega"
Parte I, de Julio E. Grossman
Pídalo en kioskos o por carta, remitiendo el cupón siguiente a Casilla de Correo Central 5235 C P. Buenos Aires.
Señores editores del libro "Los Cipayos y la Entrega", Parte I: Envío chegue-giro a nombre de Julio Enrique Grossman Nº ..... a cargo de ..... por la suma de $ 90.000, solicitando me remitan el libro mencionado a esta dirección:
Nombre y Apellido .....
Calle ..... Nº .....
Localidad ..... C. P. .....

SOCIALES

CUMPLEAÑOS

El 16 cumple años el Sr. Elías Etchepare.

—Mañana cumpel años la Sra. María Elena Gesino de Elso.

—El día 16 cumple años la Srta. Nélida E. Alonso Etchepare, residente en Mar del Plata.

—El día 10 cumplió años el Sr. Roberto Gabarain.

—El día 13 cumplió 95 años de edad, doña Catalina Quintana de Sempé Etchart, actualmente residente en Mar del Plata, siendo muy cumplimentada por familiares en tan grato acontecimiento.

AGRADECIMIENTO

Leontina Roldán de Lora (Falleció el 28-1-83) Sus familiares agradecen profundamente, las expresiones de condolencias recibidas, durante el velatorio y sepelio de sus restos.

ANIVERSARIO DE CASADOS

Mañana cumplen un nuevo aniversario de casados los esposos Abel Francisco Spina - Ana María Rodríguez. Felicitaciones.

—El día 20 cumplen su primer año de casados los esposos Juan Carlos Tiberio - María del Carmen Etchecopar.

ENLACES

En la capilla de la Estancia "Dos Talas" de Dolores, fue bendecido el pasado domingo 6 el matrimonio de la señorita Mónica Viviana Alavedra con el Sr. Horacio Derek de Elizalde, pareja que cuenta con vinculaciones en nuestra ciudad.

—Guillermo Fahey y María Inés Salaberry, participan su enlace que se realizará el próximo viernes 18, a las 12 horas en la Iglesia Parroquial de nuestra ciudad.

NACIMIENTO

El hogar de los esposos Rosa A. Zabala - Ramón Albornoz, se ha visto alegrado por la llegada de su décimo cuarto hijo, que nació el día 11, y responderá al nombre de Nazareno Cruz.

CORSO INFANTIL

El próximo domingo 20, en la calle Madero, desde Rivadavia a Pellegrini, se realizará un corso infantil, podrán participar niños de 1 a 12 años, habrá premos para todos los concursantes.

FALLECIMIENTOS

✝ **Carlos Mario Ferrarini**. Falleció en Dolores a los 74 años de edad, sus restos fueron sepultados en el cementerio de esa, el pasado jueves 10. El extinto había sido un destacado futbolistas y dirigente de entidades deportivas y mutuales, habiéndose desempeñado como concejal de la UCR.

✝ **Dr. Ernesto Llan de Rosos**. Falleció ayer en la ciudad de Mar del Plata ,a los 83 años. El extinto se desempeñaba actualmente como director del diario "La Capital", habiendo ejercido su profesión como abogado en Dolores y Mar del Plata. En nuestra ciudad contaba con vinculaciones profesionales; profundo pesar ha causado la noticia de su desaparición.

✝ **Mariano Hernández**. Falleció en nuestra ciudad a los 80 años de edad, este antiguo y apreciado vecino sus restos recibieron inhumación en el cementerio local el pasado sábado 12.

Maderitas "Julián
VIDRIOS, CRISTALES Y ESPEJOS
VENDE E INSTALA
ESTANTERIAS METALICAS
RAPI-ESTANT
NECOCHEA 781 TEL. 21-577

PARA EL BUEN VESTIR DE LA MUJER
"El Mercado de las Pulgas"
BELGRANO 560 - MAIPU (Bs. As.)

PROBO POLLOS
"GRIMAR"
Belgrano 634 - Maipú

Facturas de Manteca
¿Dónde las Compraste?
"La Espiga de Oro"

LIQUIDAMOS
- I.V.A.
- INGRESOS BRUTOS
- SUELDOS Y APORTES COMERCIO Y RURAL
- PAGOS DE IMPUESTOS Y TASAS

Ramos Mejía 594 - T.E. 21-384 - Maipú

VACACIONES
ATELIER OMAR, cerrará por vacaciones, desde el día 6 de febrero próximo hasta el día 21 inclusive.

GRAN BAILE DE CARNAVAL
DOMINGO 27
Club Independiente
Amenizan: "LOS PRINCIPES"

Asociación Clínica Quirúrgica de Maipú
BELGRANO Y LAPRIDA T. E. 21149
Clínica Médica - Clínica Quirúrgica - Partos
Cirugía General - Niños - Radiología
Fisioterapia
— GUARDIA MEDICA PERMANENTE —
CUERPO PROFESIONAL:
Dra. Susana Goodwyn — Dra. Mabel Alvarez
Dr. López Osornio — Dr. Carlos Goudannes
Dr. Raúl Montalvetti — Dr. Martín de Amézola
Dr Heriberto Muglia — Dr. Alfredo Ducós (h
Dr. Carlos Fahey
ESPECIALIDADES PERMANENTES:
Dr. Alfredo Ducós - Cirugía General
Dr. Carlos Corbalán - Ecografía obstétrica y Ginecológica
Dr. Juan M. Prieto - Pediatría
VISITAS ESPECIALISTAS.
Dr. Horacio Dente: Oftalmología, 8,30 hs. 2/3/83
Dr. Rodríguez Sanmartino: Ortopedia y Traumatología 10/2/83
Dra. Cano, Dermatóloga, 14 hs.
SOLICITAR TURNO EN LA ADMINISTRACION

A Partir del 5 de Enero
UD. TIENE UNA CITA
Reapertura Restaurant
"CLUB SOCIAL"
—o—
Almuerzos - Cenas - Despedidas
Reuniones
NO FALTE, LO ESPERAMOS

ARGEN-GAS
Planta Envasadora Gas Licuado
Distribuidores en Toda la Zona
RUTA 2 - KILOMETRO 274
TELEFONO 21398 - MAIPU (Bs. As.)

MUSEO MUNICIPAL "KAKEL HUINCUL" Maipú Bs. As.

Abren un Registro de Relevamiento Museográfico a Nivel Provincial

La Subsecretaría de Cultura de la Provincia de Buenos Aires por intermedio de la Dirección de Coordinación de Acción Cultural y sus organismos dependientes, llama a inscribirse en el Banco de Datos de Recursos Humanos relacionados con el quehacer museográfico, a todas las personas cuyos títulos, trabajos o actividades, estén vinculadas a las siguientes disiplinas:

Museología: Licenciados en Museología, museólogos, museógrafos, técnicos auxiliares de museos, conservadores, restauradores, pedagogos de museo, guías de museo, etc.

Historia: Docentes, investigadores y especialistas en disciplinas auxiliares.

Ciencias Naturales: Antropólogos, biólogos, ecólogos, zoólogos, geólogos, arqueólogos, paleontólogos.

Artes Plásticas: Escultores, grabadores, pintores, ceramistas, orfebres, gráficos, ilustradores, artistas del tapiz, etc.

Arquitectura: Arquitectos, paisajistas, urbanistas y conservadores.

Diseño: Diseñadores en comunicación visual e industrial.

Difusión: Comunicadores sociales, periodistas especializados, conferencistas, docentes y educadores dedicados a la difusión del patrimonio cultural.

Química: Especialistas en el estudio y análisis de materiales de diversa naturaleza constituyentes de bienes culturales.

Especialidades Diversas: Administradores culturales, archiveros, tasadores, cartógrafos, numismáticos, especialistas en armas, artesanos, taxidermistas, otro animadores culturales no mencionados.

Los interesados en figurar en este registro provincial deberán comunicar sus datos personales y curriculum especializado en hojas tamaño oficio a la Dirección de Coordinación de Acción Cultural, Calle 12 Nº 771, 1900 La Plata.

Para recabar mayo rinformación dirigirse a la Dirección del Museo y Parque "Libres del Sur" de Dolores, Ruta 2 Km. 210 7100 Dolores, de miércoles a domingos en el siguiente horario: 10 a 12 y 14a 18 horas.

Roca: Comunicación Entre Trenes

Un sistema de comunicación radioeléctrica con ternes que cubren el corredor Plaza Constitución-Mar del Plata, ha sido habilitado por Ferrocarriles Argentinos. Según la empresa, el equipamiento se lleva a cabo progresivamente a través de los puestos fijados, desde los que se comunican con los trenes que ya poseen el sistema, en la línea Gral. Roca.

De esta manera, podrán concerse de inmediato las novedades que eventualmente surjan durante la marcha de los convoyes, como cualquier otra extensiva a necesidades que partan de los pasajeros. Asimismo, el nuevo sistema permitirá tomar conocimiento de circunstancias que impliquen riesgos para otros trenes, permitiendo efectuar el aviso en tiempo y oportunidad para su detención, evitando así hechos que podrían resultar de lamentables consecuencias.

BUSCO CASA

en Alquiler

ALSINA 101/234 - T. E. 21127

PABLO LARRONDO

BOBINADOS

ALTERNADORES ?

MOTORES MONOFASICOS - TRIFASICOS Y UNIVERSALES

HELADERAS - AMOLADORAS - CORTADORAS LAVARROPAS, ETC.

SARMIENTO Y DE LOS INMIGRANTES - M

AVDA. PASO 3170 - 2° "G" - MAR DEL PLATA

SE VENDE

Confitería

"GALBER"

Dueño Acepta Ofertas

Hostería 'LA CHOZA'

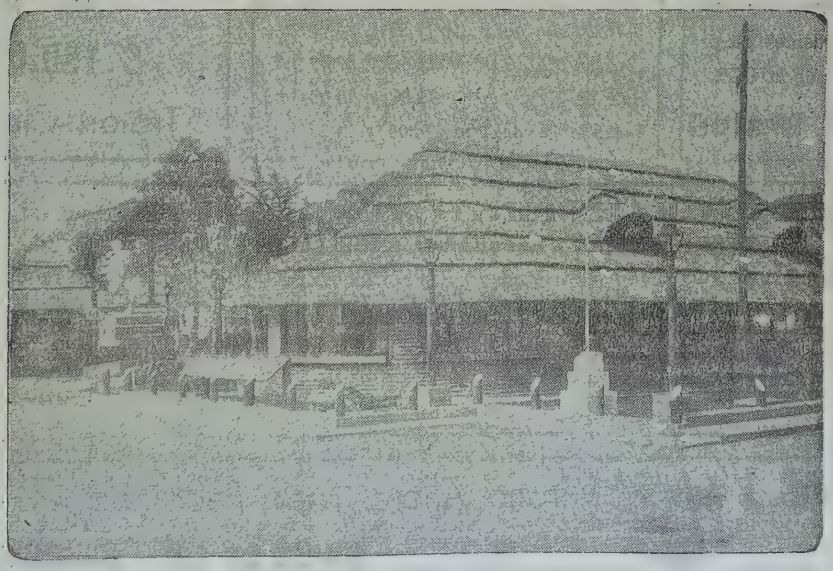

- DESPEDIDAS
- CASAMIENTOS
- FIESTAS

CONSULTENOS SIN COMPROMISOS

QUEREMOS QUE UD. CON SU FAMILIA CONOZCA ESTE LUGAR, COMPROBARA EL CONFORT Y EXQUISITES DE SUS PLATOS, PRECIOS RAZONABLES Y DESCUENTOS A GENTE DE LA ZONA

Cruce Ruta 2 y 74 - LAS ARMAS

Determinóse la Cantidad de Ediles en Partidos Bonaerenses

El gobierno bonaerense, recientemente, promulgó una ley sustituyendo el artículo 284 del decreto ley 6769|58, por el cual se clasifica a los partidos de la provincia de Buenos Aires, según la densidad de la población estableciendo, asimismo, la relación que debe existir entre el número de población de cada distrito y el de los concejales que se elegirán en el próximo acto eleccionario.

CLASIFICACION DE LOS PARTIDOS

Se reemplaza el artículo 284 del decreto ley N° 6769|58 por el siguiente:

ART. 284: A los efectos de lo establecido en el artículo 2 de esta ley y de acuerdo con la población de cada uno de los Partidos de la provincia posee, determínase la siguiente clasificación de los mismos:

1) Partidos con hasta cinco mil (5.000) habitantes, que eligen seis (6) concejales, los de: General Guido, General Lavalle, Municipio Urbano de Monte Hermoso, Pila y Tordillo.

2) Partidos con más de cinco mil (5.000) y hasta diez mil (10.000) habitantes, que eligen diez (10) concejales, los de: Castelli, Gral. Alvear, Gral. Las Heras, Gral. Paz, Hipólito Yrigoyen, Laprida, Maipú, Municipio Urbano de Pinamar, Roque Pérez Salliqueló, San Cayetano, Suipacha y Tapalqué.

3) Partidos con más de diez mil (10.000) y hasta veinte mil (20.000) habitantes, que eligen doce (12) concejales, los de: Adolfo Alsina, Adolfo González Chavez, Alberti, Ayacucho, Capitán Sarmiento, Carlos Tejedor, Carmen de Areco, Colón, Coronel Brandsen, Coronel Dorrego, Daireaux, Exaltación de la Cruz, General Arenales. Gral. Belgrano, Gral. J. Madariaga; Gral. Lamadrid, Gral. Pinto, Gral. Viamonte, Guaminí, Leandro N. Alem, Lobería, Mar Chiquita, Monte, Municipio Urbano de Villa Gesell, Navarro, Pellegrini, Puán, Rauch, Rivadavia, Saavedra, San Andrés de Giles, San Antonio de Areco y Tornquist.

4) Partidos con más de veinte mil (20.000) y hasta treinta mil (30.000) habitantes, que eligen catorce (14) concejales, los de: Baradero, Bartolomé Mitre, Benito Juárez, Cañuelas, Carlos Casares, Coronel Pringles, Chascomús, Dolores, Gral. Alvarado, Gral. Villegas, Las Flores, Lobos, Magdalena, Marcos Paz, Municipio Urbano de la Costa, Patagones, Ramallo, Rojas, Saladillo, Salto y Villarino.

5) Partidos con más de treinta mil (30.000) y hasta cuarenta mil (40.0000) habitantes, que eligen dieciseis (16) concejales, los de: Balcarce, Bolívar, Bragado, Coronel Suárez, General Rodríguez, Lincoln, Pehuajó, Trenque Lauquen y 25 de Mayo.

6) Partidos con más de cuarenta mil (40.000) y hasta ochenta mil (80.000) habitantes, que eligen dieciocho (18) concejales, los de: Azul, Berisso, Campana, Coronel de Marina Leonardo Rosales, Chacabuco, Chivilcoy, Ensenada, Junín, Luján, Mercedes, Necochea, Nueve de Julio, San Pedro, San Vicente, Tres Arroyos y Zárate.

7) Partidos con más de ochenta mil (80.000) y hasta doscientos mil (200.000) habitantes, que eligen veinte (20) concejales los de: Escobar, Esteban Echeverría, Florencio Varela, Moreno, Olavarría, Pergamino, Pilar, San Fernando, San Nicolás y Tandil.

8) Partidos con más de doscientos mil (200.000) habitantes, que eligen veinticuatro (24) concejales, los de: Alte. Brown, Avellaneda, Bahía Blanca, Berazategui, Gral. Pueyrredón, Gral. San Martín, Gral. Sarmiento, La Matanza, Lanús, La Plata, Lomas de Zamora, Merlo, Morón, Quilmes, San Isidro Tigre, Tres de Febrero y Vicente López.

U.C.R.

Ciudadanos:

Tenemos la obligación de participar, cumplamos afiliándonos.

La Unión Cívica Radical ha iniciado la campaña de afiliación en nuestro Distrito. De acuerdo a las normas vigentes las afiliaciones anteriores han caducado. Haciéndolo podemos elegir a las futuras autoridades de la UCR.

***Comité de la* UCR Maipú**

COSTAMAR S.R.L.

Horarios de Verano

La Empresa Costamar S. R. L., se complace en anunciar su nuevo horario de verano, a partir del 20 de diciembre de 1982, incluyendo un servicio más entre Mar del Plata y Maipú, con los siguientes horarios:

Sale de Mar del Plata	12.15 y 20.00 hs.
Llega a Maipú	14.45 y 22.30 hs.
Sale de Maipú	11.30 y 19.00 hs.
Llega a Mar del Plata	14.00 y 21.30 hs.

COMPRO CASA

DISPONGO

$ 160.000.000

Tratar: Club Atlético

SERVICE INTEGRAL DEL HOGAR

DESEA AMPLIAR - REPARAR O EMBELLECER SU CASA

- Instalaciones Sanitarais
- Instalaciones de Gas
- Pintura en General
- Electricidad de Obra
- Cloacas
- Construcción de obras en general
- Reparación Electro Domésticos
- Reparación Artefactos de Gas

LE PROPONEMOS: Mano de obra de primera calidad - Presupuestos sin compromiso - Trabajos garantidos - Atención esmerada.

CIUDAD O CAMPAÑA

MADERO 125 — **MAIPU**

Liquidamos *el Verano Ahora Todo Rebajado en*

Grandes Tiendas CASA GOMEZ

Lunes 7 Gran Venta de Retazos

DOLORES - NECOCHEA - MAIPU - GENERAL MADARIAGA - GENERAL PIRAN

MUSEO MUNICIPAL RAFAEL HERNANDEZ Maipú Bs. As.

La Reunión con Directivos de Hidraúlica en Gral. Lavalle

Tal como lo anunciáramos en nuestras últimas ediciones, el pasado viernes 11, se realizó en la Municipalidad de General Lavalle, una reunión de autoridades y productores, con directivo sde la Dirección Provincial de Hidráulica y con el fin de considerar distintos aspectos y posibles soluciones sobre problemas de desagües hidráulicos que afectan a la zona. A dicha reunión asistieron los intendentes municipales de Maipú, Mario Monti y de General Lavallé, Marcos Quiroga, acompañados de sus respectivos asesores y el Ing. Mariano. Director Ejecutivo y el Ing. Valdez, Director técnico, y el Sr. Néstor Rússo, jefe de la zona Dolores, todos éstos últimos en representación de la Dirección Provincial de Hidráulica.

Cabe destacar que previamente, se realizó una reunión a la que asistieron numerosos productorse y vecinos de la zona, aproximadamente 50 concurrentes. los que fueron informados del temario que se pensaba tratar en la reunión con los representantes de Hidráulica y a su vez fueron consultados sobre otro tipo de inquietudes que podrían ampliar el temario.

Previa presentación a los productores de las autoridades presentes, el Ing. Dudley E. González, hizo una amplia disertación, explicando de qué manera las aguas, se vuelcan por las distintas cuencas. terminando en la zona de Ajó; aconsejando a su yez, sobre los temas que los vecinos presentarían a posteriori. Posteriormente se entabló un diálogo generalizado entre los concurrentes y el intendente de Gral. Lavalle. Sr. Quiroga, informó que pese a los convenios firmado sentre la Comuna y la Dirección de Hidráulica, ésta última no habría cumplido con su parte. Con respecto a los caminos de zona de "La Cancha" y "Los Blancos", sugirió la construcción de puentes, por aplicación de la ley 9693, que rige sobre la materia. Con respecto a la represa de labio fijo, sobre el canal N° 2, opinó, que ésta no era la obra pedida por los vecinos y además informó sobre el inconveniente que causa al no poder dar salida totalmente a las aguas, en las zonas superiores, cuando las precipitaciones son grandes. A continuación el Sr. Néstor Russo anunció, que en 10 días a la fecha, se llamaría a la licitación para efectuar estudios, en las tres cuencas(alta, media y baja, que efectan a la zona, a fin de determinar las prioridades de trabajo para el futuro. Adujo que la lentitud conque se realizan los trabajos de reparación de compuertas, obedece al escaso cuadro de personal (20 hombres) con que cuenta la zona Dolores. Reclamando a continuación la unión que debería ser necesaria. entre la Dirección de Hidráulica y los productores, interrumpida desde hace mucho tiempo. Además aprovechó la oportunidad para requerir de los presentes, las impresiones de cuál era el nivel de agua que necesitaban, en cada uno de los campos.

Fue opinión unánime entre los productores presentes, que al haberse hecho obras en las cuencas altas, y no estudiar futuros desagues en las áreas bajas, no se han calculado los riesgos, a los que se encuentra sometida una amplia zona, ante el peligro de crecientes, originadas por grandes lluvias, pues con los trabajos realizados hasta la fecha se ha acelerado el escurrimiento de las partes altas creando una situación delicada, en los campos de Gral. Lavalle, por el escaso nivel sobre el mar.

Luego intervinieron los ingenieros Mariano y Valdez —enterados de los temas en tratamiento—, revatieron algunas ponencias de los vecinos, explicando que la mantención del labio fijo, se hacia, pues las nuevas experiencias a nivel mundial, han demostrado que por no necesitar manejo, son las más aconsejables en estos casos, y consideraban que por sobre esta presa era fácil evacuar el agua que podría llegar por el canal 2. Ponencia esta que fue rebatida por productores, argumentando, que con el nivel que se mantiene en estos momentos en la citada presa, las compuertas ubicadas al lado Sud-Este, del canal, no funcionan, para evacuar el agua de los cañadones, derivando todas las salidas de las mismas, hasta la compuerta de "El Palenque"; problema que se agrava, por que desde allí hasta San Clemente del Tuyú, las salidas de agua se consideran escasas. incrementándose el problema porque en dicha localidad, empieza una cadena de médanos, que no permiten la salida del agua; por lo tanto, toda esta región recibe caudales, que corren al Sud-Este del canal 2 ó los rebalses de éste, inclusive los de la zona de Gral. Madariaga.

El Ing. Valdez prometió la realiazción de nuevos estudios sobre esta presa, al recibir la información de que el nuevo nivel conque cuenta el canal 2, no permite el trabajo de esas compuertas, a las cuales sería necesario también reparar, ofreciendo la posibilidad de algún convenio con la Municipalidad, para tales trabajos. Con respecto a la evacuación por el Canal de Gral. Guido al mar, la compuerta existente será ampliada ,al ancho conque cuenta ese canal durante el año 1983, ya que a tal efecto se incluyó la respectiva partida en el nuevo presupuesto. Con referencia a la compuerta de "El Palenque" ,que los productores pedían su reparación, los representantes de Hidráulica informaron que está calculada la misma. cambiándole las compuertas automáticas, que ya han cumplido con su vida útil, por lo tanto se hace necesario su cambio trabajo que se estima se realizará a la brevedad Y con respecto a la limpieza del canal "Del Malo" en su curso superior, contaba con la posibilidad de trasladar a la zona, una antidraga, una máquina moderna considerada apta, por los tipos de suelos que atraviesa este canal en los cañadones.

El pedido de partidas para la construcción de puentes, fue estimado que las obras de referencia, era incumbencia de Vialidad Provincial o de la Municipalidad, por lo tanto el procedimiento a seguir sería la intimación por parte de Hidráulica a la Municipalidad, y luego éste se dirigiría a Vialidad.

Se trató un pedido de la construcción de un nuevo canal, que cruzaría una zona del Partido de General Lavalle, tomando aguas que provienen de la laguna La Salada, para volcarlas a la cuenca del rroyo Las Tijeras, y sobre el respecto no se tomarán resoluciones, hasta la conclusión de los trabajos sobre las tres cuencas.

El intendente Quiroga sugirió de que si no se hacían obras en el partido de General Lavalle, tampoco se ejecuten, en las zonas de aguas arribas, llegando a indicar la necesidad de suspender trabajos en las cuencas superoires, recalcándole a los representantes de Hidráulica, la necesidad de mantener el nivel natural de las lagunas, opinión totalmente apoyada por los presentes, que insistieron sobre el tema.

Finalmente se resolvió la constitución de una comisión donde se contempló, que la integraran vecinos de las cuencas altas y bajas del Partido de General Lavalle, que fue integrada por los señores: Rodolfo Tosar, Carlos Aldao, Héctor Claverie, Juan J. Elizondo, Jorge Larrondo, Ernesto González, Ernesto Ortiz, Juan Chalde, Santiago Roncoroni, Carlos Tellechea y Carlos Goñi. Delegado titular: Jorge Tosar. Delegado suplente: Juan J. Elizondo.

Juan José Battistessa

Castelli 152 T. E. 2334 y 7659 Dolores

•

Anuncia sus próximos remates

•

EN GENERAL LAVALLE
JUEVES 17 DE FEBRERO
HACIENDAS GENERALES

TOMA · Crush

SU SABOR NARANJA

Elaborada por Embotelladora MAIPU S.A.

Ruta 2 K 274 - T. E. 21325 - MAIPU (Bs. As.)

Síntesis Informativa de la Zona

ALFONSIN VISITARIA MAR DE AJO

MAR DE AJO: Según lo comentado insistentemente en esta ciudad balnearia, el candidato a presidente por el Movimiento de Renovación y Cambio, de la Unión Cívica Radical, Dr. Raúl Alfonsín, visitaría la Costa Atlántica en el corriente mes.

En relación con estos rumores, cabría la posibilidad que al regreso del dirigente radical de su extensa gira por el exterior, visitaría las localidades de Necochea, Mar del Plata, Villa Gesell, y Mar de Ajó, para mediados del mes en curso.

OBRA DE DEFENSA Y RECUPERACION

MIRAMAR: El 24 del corriente, la Dirección Provincial de Hidráulica licitará la remodelación total de las obras de defensa de costas y recuperación de playas en Miramar, al Norte del arroyo El Durazno, en el partido de General Alvarado.

El presupuesto oficial asciende a 8.561.749.400 pesos. Cabe recordar que al Norte del mencionado curso de agua, se han construído cinco espigones dotados de rompeolas, que tienen por objeto defender la costa de la fuerte erosión que se estaba produciendo y, al mismo tiempo, dotar de mayor superficie de playa a aquella ciudad turística. Tales objetivos quedaron satisfechos, pero ahora surge la necesidad de reacondicionar algunos sectores de la obra, dañadas por un fuerte temporal, y de realizar trabajos para mejorar la efectividad de dos de las escolleras. Se deberán reacondicionar los espigones 1 y 2, cuyos rompeolas han sido fuertemente dañados, ejecutando para ello el recubrimiento faltante en los mismos, y también en un sector de 30 metros de longitud del espigón número 1.

También se ampliará el ala Norte de lespigón 2, en 26 metros, y el ala Sur del espigón 1, en 70 metros. A ambos se los proveerá de un morro de 4 metros de radio en sus extremos, para dar mayor resistencia al rompeolas.

AUMENTO DE TURISMO EN ESTA TEMPORADA

VILLA GESELL: En el ingreso de turistas a los balnearios de los municipios urbanos de Pinamar y Villa Gesell hubo un incremnto del 2,8 por ciento, con respecto al año pasado. Mientras que el acceso al municipio de la Costa fue un 6,6 por ciento inferior, en ese mismo período.

También se informó que, a partir del primer fin de semana del mes de enero, en toda la costa se observó un paulatino aumento de la cantidad de turistas, con un 50 por ciento de ocupación hotelera en todas las categorías. Dicho aumento tuvo su pico máximo a mediados de mes, cuando se registró en los principales balnearios de la costa atlántica una ocupación hotelera del 100 por ciento.

ESTADO DE EMERGENCIA AGROPECUARIA

DOLORES: Después de haber analizado la situación creada en las provincias de Buenos Aires y Córdoba, por inundaciones e incendios que han provocado graves pérdidas, el Poder Ejecutivo resolvió declarar y prorrogar estados de emergencia agropecuaria a varios sectores de las mencionadas provincias. A los efectos de poder gozar los beneficios que acuerda la ley 21.130, los productores afectados deberán presentar un certificado expedido por la autoridad competente de las provincias, en el cual certifique el productor que ha experimentado pérdidas por más del cincuenta por ciento de su producción. Según el decreto oficial, fueron considerados afectados por inundaciones e incendios en la provincia de Buenos Aires, los partidos de Chascomús, 25 de Mayo, Castelli, Dolores, Pila y Magdalena. Asimismo, se resolvió prorrogar la emergencia en Coronel Dorrego, General Pinto, Leandro N. Alem, Gral. Villegas, Guaminí, Rojas y Rivadavia.

PRECIO RECORD

TRES ARROYOS: Con precios records para las exposiciones de ovinos en verano, finalizó en esta ciudad el remate de la 112 Exposición de Reproductores Lincoln, de la Sociedad Rural. En la oportunidad se consagró campeón individual un ejemplar de la cabaña "Don José" de Miqueo y Cía., en Vivoratá. El reservado correspondió a la cabaña San Bernardo, de Luciano Elissondo, en Tandil. El total de las ventas ascendió a $ 1.438.800.000 y se efectuó un promedio de $ 8.400.000 por animal.

El remate comenzó después de las 10 y la emoción mayor de la jornada fue para el último cabañero mencionado, cuando un ejemplar de su propiedad fue pagado (precio record) $ 90.000.000 por Sucesinó Jaurena, de la cabaña "30 de Noviembre", de Coronel Suárez. El segundo precio en importancia correspondió a otro animal de la cabaña de Tandil, comprado por Domingo Otero en pesos 37.000.000 y un tercer premio de la cabaña "La Reforma" fue comprado por Metelán e Hijos en pesos 30.000.000. El campeón individual se adquirió en $ 15.000.000 y fue su comprador Antonio Iriarte, de González Chaves. El reservado de gran campeón se vendió en $ 15.000.000 a Cipriano Manuel Otero. Otro ejemplar de Elissondo del lote 61 se vendió en $ 18.000.000 a Nicolás Petrucelli. En tanto que el lote 61 alcanzó un total de $ 65.000.000 y lote 2 a mejo rorecio correspondió a Elissondo, con el record (90.000.000), y dos animales más vendidos en $ 9.000.000 cada uno, comprado por José Emiliano Garcia, lo que hizo un total de $ 108.000.000.

Autoservicio "La Cadena"

— El mayor surtido al mejor precio —

Comestibles - vinos Finos - Artículos de Limpieza y Perfumería

—o—

VENTAS AL POR MAYOR Y MENOR

Madero 425 - T.E. 21791 - Maipú

Calidad incomparable en juegos de living y modulares

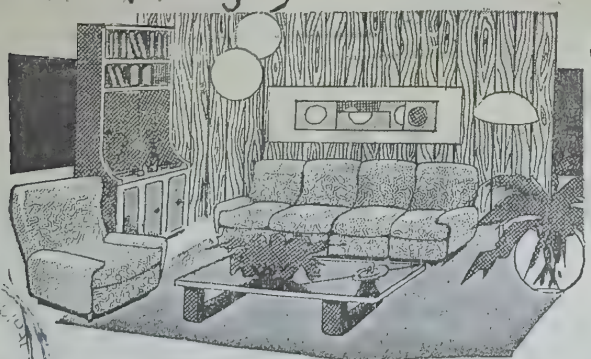

créditos hasta **36** meses

MUEBLERIA RAMOS

RAMOS mexia y RIVADAVIA MAIPÚ F.C.G.R

NECESITO [illegible] T E 21569.

SE DICTAN clases de dactilo[illegible] Madero 135.

Compro ORO Y PLATA

Reserva Absoluta, SERIEDAD

Madero [illegible]

Por [illegible]

Necochea: Exposición de Lanares Lincoln

NECOCHEA: La Sociedad Rural de Necochea ha designado las autoridades de la 119ª Exposición, 32ª de Lanares Lincoln, que se llevará a cabo en sus instalaciones durante los días 15 y 15 del mes en curso. con la participación de prestigiosos establecimientos criadores de varias ciudades bonaerenses

Serán comisarios de la muestra los señores Vicente y Omar Saccomano. La comisión de admisión está integrada por los señores Mario C. López, Julián Eliceche, Carlos Saccomano, Ambrosio Mendive, Mario Tellechea y Carlos Mailland.

Ha sido designado jurado el señor Carlos Sáenz de la Asociación Argentina Criadores Lincoln, a quien secundará, en calidad de secretario el señor Julián I. Eliceche.

Los veterinarios de la exposición serán designados por el Centro de Veterinarios de Necochea y actuarán como martilleros oficiales las firmas consignatarias La Ganadera de Necochea S. A., Productores Asociados S.A. y Curutchelhar y Cía. SRL.

163 ANIMALES

Han sido inscriptos para participar en esta importante muestra Lincoln del sudeste bonaerense un total de 163 animales procedentes de cabañas de Balcarce, Tandil, Coronel Pringles, [illegible] de Julio, Vivoratá, Tres Arroyos, Cobo y Benito Juárez. Se trata de 15 carneros de pedigree a galpón y 148 borregos de pedigree a corral, en cuya subasta los expositores confían lograr excelentes precios, dadas las condiciones favorables que presenta el mercado.

La entrada de los productos inscriptos dará comienzo a la hora 10 del martes 15, en tanto que la inauguración se ha previsto para el miércoles 16.

Dueño Vende Casa

2 hab. cocina, baño, comedor, garaje, habit. servicio, asfalto, agua corriente, cloacas, calefacción e instalación de gas. Seminueva. Tratar:

MORENO 638 ó Despensa Carlitos

LAZCANO S. R. L.

Remates - Comisiones - Administraciones ALSINA 234 - T. E. 21594 - MAIPU

23 de Febrero **5.000 Lanares**

25 de Febrero Remate mensual de vacunos al contado y con plazo.

Julio R. Donna y Cía.

REMATES - FERIAS - COMISIONES
BS. AIRES 278 T. E. 7365 DOLORES

Próximos remates en:

EN GENERAL CONESA

Miércoles 16 de Febrero

300 VACUNOS

— A LAS 14,30 HORAS —

EN DOLORES: EN NUESTRAS INSTALACIONES PROPIAS F. CASASCO

Martes 22 de Febrero

— A LAS 14,30 HORAS —

REMATE MENSUAL DE HACIENDAS GENERALES EN "LA UNION"

Viernes 26 de Febrero

— A LAS 14,30 HORAS —

Representante en General Guido
Dr. DOMINGO MALAGAMBA

La Rifa de los Pura Sangre comunica la lista de favorecidos de sus rifas 10a. y 11a. edición en circulación

ATENEO DR. MARIO MONTI

Entidad Bien Público
Nº 36 PERSONERIA JURIDICA Nº 06137

APR. SUP. GOB. PCIA. BS. AS.
MAIPU (PCIA. BS. AS.)

16.773 Alberto J. Arreigadal, Pilar, 1 Minibicicleta
13.773 Enrique E. Oellen, Baradero, 1 Minibicicleta
17.773 Luis Soriano, M. del Plata, 1 Minibicicleta
Bono Nº 07121 Mario Oldano, Tres Arroyos, 1 Televisor Color
15.124 Ernesto M. Errazquin, C. Dorrego 1 Minib.
13.124 Oscar Bottani, Fátima, 1 minibicicleta
14.124 Nancy Duarte, San Pedro, 1 minibicicleta
Bono Nº 10707, Alcain, García, Rodríguez, Carbajo, Bolívar, 1 Televisor
18 931 Luis A. Maestri Pigué, 1 minibicicleta
07.108 Angel E. Di Nezio, Tres Arroyos, 1 Valija
39.076 Irma Osinalde de Freijo, C. Vidal, 1 minib
18 079 Luis Sánchez, Miramar, 1 minibicicleta
Bono Nº 03611 Héctor A. José, Maipú, 1 Licuadora
13.931 Sara E. Blanc de Merlino y otros, Benito Juárez, 1 minibicicleta
13.637 Carlos A. Anriquez, Lobería, 1 minibicicleta
13.522 Alvarez y Cardoso, Maipú, 1 moto Honda
18.522 Emilio Mosquera, Las Flores, 1 moto Honda
05.931 Roque D. Mori, Ayacucho, 1 Licuadora
19.011 Juan José Uribe, Maipú, 1 Cafetera
13.011 Noemí Del Pedro de Bolpe, Bolívar, 1 Caft
16.011 Silbia Larinaga, Néstor Sánchez, Bolívar, una Cafetera
14.011 Camila Mauro Sigillito, Dolores, 1 Cafetera
Bono a 3 Cifras: 534, Francisco C. Garabante, Lobería, Potranca Candy-Body.
847 Evangelista Estanga, G. Guido, Potranca Choco-Sun
19.252 José Alza, Gral. Guido, 1 juego valijas
15.694 Graciela I. Delgadello, Otamendi, 1 Licuad.
16.747 Francisco Galati, Necochea, 1 minibicicleta
12.954 Juan Sánchez, Carhué, 1 Televisor
19.522 David E. Montivero, Maipú, 1 casilla rod.
14.522
11.522 María Di Yorio y otros, Dolores, 1 cafetera

Sea Ud. también un favorecido: adquiera ya los últimos números del ATENEO DE MAIPU RIFA DE LOS PURA SANGRE garantiza sus 11 años de emisión consecutiva. Comprando esta Rifa Ud. ya interviene con sus 5 números todos los sábados. Todos sus premios se entregan con impuestos pagos. Muy pronto la 12va. Edición con más de setecientos mil millones en premios, a repartir -SERA FABULOSA- Campo - Automóviles - Puros de carrera, etc.

LA RIFA DE LOS PURA SANGRE
CUMPLIMIENTO

ES GARANTIA, CONFIANZA
Maipú, Enero de 1984

Marusan S.R.L.

CARNICERIA - FCA. DE CHACINADOS
ALSINA 234 RAMOS MEJIA 850

Ofertas de la Semana

HARINA	$ 13.500	PATE	$ 10.500
AZUCAR	$ 21.000	VINAGRE I Lt.	$ 9.000
TOMATE Nat.	$ 12.000	FIDEO ½ K.	$ 14.500
ACEITE	$ 45.000	ARROZ ½ K.	$ 9.500

Balbín: Fisonomía de un Auténtico Caudillo

BUENOS AIRES: A poco más de un año del fallecimiento de Ricardo Balbín, se ha dado a conocer un libro-documento que encara no solamente lo que concierne a la trayectoria política del que fuera jefe indiscutido del radicalismo, sino también a su figura como hombre.

La mencionada obra contiene, en primer lugar, una manera de "testamento moral", que aparece con el título de "Balbín, según el propio Balbín". Se trata de una confesión hecha oralmente allá por 1974 desde su casona de La Plata.

A través de las páginas en las que el veterano dirigente se explaya sobre el tema, vemos con toda nitirez a éste de quien se afirma fue el último caudillo de nuestro ambiente político, en el seno de su familia. "Hijo de un matrimonio de extranjeros — revela—, mi padre y mi madre eran españoles. Mi padre era asturiano y mi madre nació nada menos que en Andalucía. Llegaron acá como llegó toda la inmigración. El trabajó y se radicó en la provincia de Buenos Aires cuando yo tenía 6 meses...".

El que fue incansable luchador memora, en el mencionadó documento, su paso por las aulas del Colegio San José y su posterior periplo universitario. Brinda detales sobre su encuentro y relacioñes con Yrigoyen y, entre otras cosas, hace referencia a sus difíciles "candidaturas".

El resto de la obra, que fue redactada por diversos autores y coordinada por Carlos Quirós, se halla integrada por comentarios que firman Marcos Diskin, quien presenta a Balbín parlamentario "Un mechón sobre la frente"); Fermín Chávez ("Con Perón y otros"); Ignacio Palacios Videla ("El guitarrero"); Deolindo Felipe Bittel ("Ejemplo de político de raza"). etc.

Una parte de "Balbín ,un caudillo ideal", que así se titular el libro que comentamos, ha sido dedicada al examen del radicalismo, su doctrina, sus hombres y su acción. Y también a un enfoque histórico del partido, que firma Carlos Giacobone. (Editorial Abril, 221 páginas).

TURNOS DE FARMACIAS

PARISI: del 12/2 al 19/2
DEL PUEBLO: del 19/2 al 26/2
SCHIJMAN: del 26/2 al 5/3

Dr. Carlos A. Coudannes

Comunica a sus pacientes y amigos, que a partir del día 1º de marzo del corriente año, atenderá en su consultorio particular en la calle Julián Lynch 579 - T. E. 21354.

DIAS Y HORARIO DE ATENCION

Lunes: de 9.00 a 12 y de 17 a 21 hs.
Martes: de 9.00 a 11 y de 19 a 21 hs.
Jueves: de 9.00 a 12 y de 17 a 21 hs.
Viernes: de 9.00 a 12 y de 17 a 21 hs.

Cartelera Cinematográlica

JOCKEY CLUB
RIVADAVIA 555 TELEF. 21021

ESTA SALA
PERMANECERA CERRADA
HASTA EL VIERNES
25 DE FEBRERO

"LA FORTINERA"

CONVOCATORIA

La Agrupación Tradicionalista "La Fortinera" de Maipú, convoca a sus asociados a la Asamblea Anual Ordinaria a llevarse a cabo el 4 de marzo de 1983, a las 21 horas en Vicente López Nº 512, a efectos de tratar el siguiente orden de ldía:

a) Consideración de la memoria al 31-XII-82.
Balance general al 31-12-82.
Inventario.
Cuadro de gastos y recursos.
Informe de Comisión Revisora de Cuentas.

b) Modificación de la cuota social.

Una hora después de la fijada en la presente convocatoria, se reunirá legalmente con el número de socios presentes.

Facturas de Hojaldre
En su Panadería
"La Espiga de Oro"

Confitería DAN-MAR
de Daniel Moschini
Postres - Masas - Facturas
BELGRANO 424 T. E. 21372 MAIPU

Se Necesita Persona
PARA ATENCION COMERCIO
CON ESTUDIOS
Inútil presentarse sin referencias
PANADERIA MAIPU

Cooperativa Agrícola Ganadera de Maipú
COMERCIALICE SUS GRANOS POR INTERMEDIO DE SU COOPERATIVA
PROVEEDURIA - SEGUROS - - SEMILLAS Y FORRAJES
CONSULTE: SE BENEFICIARA
LAVALLE Y SARMIENTO T. E. 21.173 MAIPU

"STOP" Automotores
LINEA COMPLETA 0 KM. IKA RENAULT, ENTREGA INMEDIATA

Ford Falcon, Modelo	1970-	Ford Falcon	1972	R-12 Modelo	1974
Ford Falcon 221, Futura	1974	R-6 Modelo	1976	Cupé Torino TS	1974
		R-12 TE	1978		

T. E. 82-0510. Atención: Sr. Jorge Manzo
JUAN B. JUSTO Y LA RIOJA - MAR DEL PLATA

MUSEO MUNICIPAL KAKEL HUINCA

El Nacional con Novedades

BUENOS AIRES: El fixture del Campeonato Nacional 1983, que presenta un novedoso sistema de competición, será sorteado el próximo miércoles, desde las 19.30 en dependencias de la AFA.

De esta decimocéptima edición del torneo participarán 32 equipos, los cuales, 19 pertenecen a la primera división de AFA y los 13 restantes representan al fútbol del interior (entre ellos, Kimberley). Seis de los conjuntos provincianos hacen uso del derecho a "plaza fija" que establece la reglamentación del certamen, y los otros siete surgen del Campeonato Regional, que aún no ha concluido

Entre los 19 equipos de la primera división de AFA, hay 3 cordobeses. Talleres, Racing e Instituto, que son los que han competido en el torneo de primera, que aún no termina.

Instituto ya terminó su actuación pero Talleres y Racing tendrán decisiva participación en la definición del prolongado certamen, ya que hay enfrentará por la última fecha, a los candidatos al título. Estudiantes e Independiente.

El Campeonato Nacional 1983 comenzará el domingo 13 de marzo y terminará el domingo 5 de julio. Se jugará dividido en seis etapas, cada una de las cuales contemplará partido y revancha entre los equipos que el sorteo enfrente. La primera etapa divide a los 32 equipos en 8 zonas de cuatro cada una. Se clasificarán hacia la ronda siguiente los tres primeros de cada zona. El cronograma indica que esta fase inicial se disputará los domingos 13, 20 y 27 de marzo, el miércoles 30 de marzo y los domingos 3 y 10 d abril.

La segunda etapa, en la que participarán 24 equipos, ha sido programada para que haya 8 zonas de tres integrantes cada una. Esta instancia eliminará a otros 8 participantes, porque sólo seguirán en carrera los dos primeros de cada sección.

Como habrá número impar de elencos por zona la reglamentación establece partidos entre los "Terceros" de cada una. Las fechas para los juegos de la segunda ronda son: domingo 17 y 24 de abril miércoles 20 y 27 de abril; domingo 1 de mayo miécoles 4 de mayo.

El Nacional '83 ingresará en su tercer período el 8 de mayo, cuando se juegue la primera fecha cuya revancha ha sido establecida para el domingo siguiente. Los 16 clasificados serán divididos en 8 zonas de dos equipos cada una.

La cuarta fecha ha sido diagramada de tal forma que habrá 4 zonas de dos equipos, los juegos correspondientes serán el miércoles 18 y el domingo 22. Las semifinales, miércoles 25 y domingo 29, con forman la quinta etapa de la competencia, los cuatro conjuntos se enfrentarán también aquí en partidos de ida y vuelta. Los dos finalistas definirán el título el 1 y 5 de junio.

Juvenil: Dolores Ganó en Guido

Tal como estaba anunciado, el pasado sábado 12 se presentó en la localidad de General Guido, el Seleccionado Juvenil de la ciudad de Dolores, que se viene preparando para el próximo Campeonato Juvenil, organizado por la Federación del Este, y con la recaudación a total beneficio del ex jugador del Centro Recreativo Cultura de General Guido, Rubén "Colorado" Merlo

En esta oportunidad los juveniles dolorenses se enfrentaron al primer equipo de Cultura, el partido finalizó con la victoria de la visita por 3 a 2. Los goles de los locales fueron logrados por Seresini y Capitán, y el total de la recaudación fue de pesos 1.500.000. La formación de los guidenses fue: Manera; Rocha, Gayo; Troullet, Luque, Temperán; Cortés, Capitán, Lorente, Troullet, Seresini. Troullet; luego ingresaron Cortés por Temperán y Allegue por Luque

Mañana en horario nocturno, se realizará la revancha en la ciudad de Dolores.

PRELIMINAR

Previamente se enfrentaron los cebollitas de Social de la ciudad de Dolores, campeón de 5ta. división de la Liga de dicha ciudad, y Cultura de General Guido, y el triunfo también favoreció a la visita, por 4 a 2.

El equipo de Cultura formó con: Saleme; Menéndez, Ortiz, Cisneros, Hernández, Romiglio, Arancaga, Barragán, Chaar, Iriart, Barragán luego ingresaron Heredia, Thompson, Bazzigaluppi, Díaz, Cedarri e Iriart. Los goles de los locales ambos fueron logrados por Iriart.

GIMNASIA RITMICA - Modeladora - Relajación de Yoga. Clases a domicilio o en grupo Moreno 230 T. E. 21510.

Se Vende
casa de 2 plantas

Pta. baja: Salón, habitación, cocina, baño y garaje 2 coches. Pta. Alta: Living, 2 dormitorios, baño, comedor, cocina y terraza. Tratar: Sarmiento 298.

Rodolfo J. Lakomcik

BELGRANO 229 - T. E. 21.636

Distribuidor exclusivo en Maipú y zona de: Vinos Cavic, Carlón, "La Simbólica", Supergas, Seven-Up; Yerba "La Simbólica", Agua Mineral "Manera", Jugos de Fruta 'Zany' y Mocoretá.

OoO

Facturas Rellenas

¿Dónde?, andá a...
"La Espiga de Oro"
De las Recomienda

Estación de Servicio

SHELL

DE

LAROVERE Hnos.

LAVALLE Y RUTA Nº 2

T. 21114

(7160) MAIPU

CEREALERA
LA POSTA

PLANTA DE SILOS Y OFICINA:
AYACUCHO Y SAN LORENZO
C. C. 33 - T. E. 21757 - Maipú (7160) - Bs. As.

ACOPIO DE:
Cereales - Semillas - Pasturas en General

VENTA DE:
Fertilizantes - Máquina Clasificadora y Calibradora de Cereales (a su disposición)

MATERIALES RURALES:
Postes de acacia y quebracho de distintas medidas - Alambres - Varillas - Torniquetes en general

Por Esta Semana
Maíz consumo $ 30.000 Kilo

REPRESENTANTE DE:
Compañía de Seguros LA FRANCO ARGENTINA Sociedad Anónima

POSTES - VARILLAS - TORNIQUETAS - CORRALES MANGAS
Y TODA LA LINEA DE ARTICULOS RURALES
NO DEJE DE CONSULTARNOS, HALLARA LOS MEJORES PRECIOS

ASERRADERO EL INDEPENDIENTE
de Heriberto Fernández Diorio y Cía.

Casa Central
Calle 1
Nº 566
Balcarce

Sucursal
Julián Lynch 1596
Teléfono 21458
Maipú

Fútbol Amistoso: Embotelladora Ganó en Labardén

El domingo 13 se realizó en la localidad de Labardén, un torneo de fútbol amistoso, con la participación de un equipo de esa, y Santa Isabel y Embotelladora Maipú de nuestra ciudad.

En el primer encuentro se midieron Embotelladora Maipú y Santa Isabel, favoreciendo el resultado a los primeros por 4 a 2. Y finalmente se midieron Labardén y Embotelladora Maipú, obteniendo el triunfo éstos últimos por 2 a 0 y de esa manera se consagraron campeones de este triangular amistoso de fútbol.

PLANTEL DE LOS GANADORES

El conjunto ganador, estuvo integrado exclusivamente por personal de la Planta Maipú de la Embotelladora, y formó de la siguiente manera: Azpitia; Alba, Armada, Hugo Sequeira y Sergio Camino: Oliferuk, Romay y Julio Vidal; Tapia, Alberto Sequeira y Pérez.

LA PUMA GANO EN DOLORES

El domingo pasado se realizó una reunión de carreras cuadreras, en el Campo Hípico de la ciudad de Dolores, y en la tercera carrera, sobre una distancia de 300 metros, se impuso la yegua maipuense "La Puma", quien batió por medio cuerpo a El Diamante, clasificándose 3º El Flo; 4º Don Pocho y 5º No lo quieren. La pupila del "Chuchi" Galván ha sumado un triunfo más en su haber y en esta oportunidad pagó a ganador $ 5,10.

NECESITO SEÑORA

Quehceares domésticos, medio día.
Tratar: Sarmiento 507, Dto. 'A' Maipú.

INFORME PARA SUPERMERCADOS DESPENSAS Y ROTISERIAS Se halla a su disposición la distribución de

Pastas Frescas

"todos los días". Solicitar informes y pedidos a:

P. A. M. s. r. l.

MADERO 707 - T.E. 21034 - MAIPU

***Buffet* Club ATLETICO**

ALSINA 420 - T. E. 21073

En un Nuevo Servicio les Brinda,
el Resultado del Sorteo de la...

QUINIELA OFICIAL

1º	118	11º	646	6º	059	16º	349
2º	458	12º	057	7º	659	17º	717
3º	760	13º	184	8º	931	18º	928
4º	938	14º	338	9º	233	19º	132
5º	008	15º	358	10º	935	20º	326

Sándwiches Calientes - Hamburguesas
y la tradicional "Picada" de los domingos

Residencial Geriátrico "Angelita"

Dispone de capacidad para jubilados y pensionados. Veinte años de experiencia. Atención integral. T.V. Parque. Supervisión médica. Obras Sociales. Tratar: 15 a 20 hora.

CASTELLI 3053 - T E 72-5353 - M. DEL PLATA

Guillermo R. Baroni

Martillero Público

MADERO 1407 MAIPU

Remates generales - Liquidaciones rurales y urbanas, muebles y demoliciones. Compra-Venta propiedades - Alquileres

En venta particular un terreno de IIx36. Calle Tucumán e/Necochea y San Martín.

Remates Mensuales

Recibimos consignaciones

SE NECESITA

MUJER quehaceres domésticos. V. López 78 - T. E. 21740.

Hogar Geriátrico

(Hogar de Ancianos Privado)

Juan Pablo II

Se reciben pensionados)

Sarmiento 681 - General Madariaga

"MAIPU Cereales"

Rubén 4. Santarone

Acopiador autorizado
JNG Nº 111.950

AGENTES: "LA PRIMERA"
Cía. Argentina de Seguros Generales

ACOPIO DE CEREALES, SEMILLAS OLEAGINOSAS - PASTURAS
- PLANTA DE SILOS
- ALMACENAJE
- LIMPIEZA Y CLASIFICACION
- CEREALES Y SEMILLAS

DISPONEMOS EQUIPO FUMIGACION

Ruta Nº 2 - Km. 273,5 - T. E. 21550
MAIPU (Bs. As.)

Municipalidad de Maipú

PROXIMOS VENCIMI ENTOS DE IMPUESTOS

—o—

Alumbrado, Barrido y Limpieza

Primera cuota 1983: Vence el 5/4/83

Tasa Reparación, Mantenimiento y Mejorado Red Vial

Primera cuota I983: Vence el 15/3/83

Tasa Inspección Seguridad é Higiene

Primera cuota I983: Vence el 15/4/83

MUSEO MUNICIPAL "KAKEL HUINCA" Maipú Bs. As.

Reunión de Productores y Vecinos de la Zona en Miraflores

(INFORMACION PAG. 3)

Finalizaron los Corsos del Sudeste con Numeroso Público

El domingo a la noche, finalizaron en nuestra ciudad los "Corsos del Sudeste" con una gran cantidad de público asistente, calculándose el mismo en alrrededor de 4.000 personas, que aplaudieron constantemente a las comparsas, murgas, carrozas máscaras individuales.

Cabe destacar que las fiestas carnavalescas fueron organizadas, con el auspicio de Embotelladora Maipú, y mediante una comisión integrada por representantes del Colegio Mauro Golé, Sociedad Italiana de Socorros Mutuos y Cooperadora del Hogar de Ancianos, instituciones de nuestra ciudad. Los mismos estaban anunciados para los días 12, 13, 14, 19 y 20, no obstante lo cual los mismos fueron un éxito ,ya que congregaron todas la snoches una gran cantidad de público de Maipú y la zona.

PREMIOS

Los premios fueron otorgados por un jurado, compuesto de 8 personas del público, a las cuales previamente se les entregó un sobre y un listado de los concursantes para votar, cada noche de corso. De acuerdo a la compulsa realizada la última noche, fueron entregados los premios correspondientes y que resultaron los siguientes:

COMPARSAS: 1° premio "Alexpama" del Jardín de Infantes y Colegio Primario Pbro. Mauro Golé ($ 15.000.000); 2 premio: "Al Jibe-Rra" de la Escuela Normal Nacional Superior ($ 10 000.000) y el 3° premio ($ 3 000.000) fue declarado desierto.

CARROZAS: 1° premio: "Los Hijos de Juan Valdéz" de la Sociedad Italiana de Socorros Mutuos ($ 8.000 000); 2° "El Hincha de Camerún" de Edgardo Brissa y otros ($ 6.000.000). El 3° premio ($ 4.000 000) y el 4° ($ 2.000.000) fueron declarados desiertos.

CARROZA DE LA ZONA: 1° premio: "El Dragón" del Club Cultura de Gral. Guido.

MURGAS: 1° premio: "El Entierro de Esteban Quito" de Luna, Ojeda, Elizalde, Ruiz y Gestido y otros ($ 7.000.000); 2° premio: "Clemente y su Murga" del Colegio Mauro Golé ($ 5.000.000) y el 3° premio ($ 3.000.000) y 4° premio ($ 1.000.000), fueron declarados desiertos.

MASCARA INDIVIDUAL: 1° premio: "Bicho Canasto", de Srta. Luján ($ 4.000.000) que además obtuvo el "Premio a la Originalidad" ($ 5.000 000); 2° premio: "El Encantador de Serpientes". Sr. Norman Palacios ($ 3.000.000); 3° premio: Empate entre el "Robot Azul" de Juan Entrecassa y "La Botella de Gini" de Vera ($ 1.000.000 a cada uno) y 4°) premio: "El Labrador" de Marcelo Montenegro" ($ 1.000.000).

CORSO INFANTIL

Previamente y en horas de la tarde del domingo, se realizó en la calle Madero, entre Rivadavia y Pellegrini, el "El Corso Infantil", que contó con la participación de 328 niños de nuestra ciudad, entregándoseles a la totalidad de los participantes regalos y obsequios.

REINA 1983

Fue elegida "Reina del Carnaval del Sudeste 1983", la señorita Claudia Pellizza, representantes de la Sociedad Italiana.

LA VOZ

Año LXXX
N° 21.363

Edición de
12 páginas

MAIPU
Martes 22 de febrero de 1983

Tarifa reducida
Concesión 609

Precio del
Ej. $ 8 000

Podrían Arrestar a Galtieri y a Jorge Anaya

El ex presidente y ex comandante en jefe del Ejército, teniente general Leopoldo F. Galtieri, y el ex comandante de la Armada, almirante Jorge I. Anaya, podrían ser arrestados por largo tiempo por sus responsabilidades en la guerra por las islas Malvinas, destacó un diario mitropolitano.

"El manejo militar de esa guerra ha sido peor que el que cualquiera puede imaginar", añade el comentario citando a una "empinada expresión castrense". El informe sobre el presunto arresto de ambos ex jerarcas militarse, se conoce en momentos en que otra información extraoficial da cuenta del pase a retiro de un teniente coronel y un mayor que también habrían sido responsabilizados de la derrota que las fuerzas británicas les infrigieron en la batalla de Goose Green en las Malvinas el 28 de mayo pasado con fuentes pérdidas para las fuerzas argentinas.

Ambos militares —cuyas identidades no fueron reveladas— habían cumplido previamente 90 días de arresto. Desde Londres se había informado oportunamente que en esa batalla las fuerzas argentinas tuvieron más de 200 bajas.

Las fuerzas argentinas habían "recuperado" las Malvinas el dos de abril pasado y tras una guerra de 74 días, las fuerzas británicas causaron una dura derrota a los argentinos.

Galtieri, que en esos momentos tenía el doble cargo de comandante y presidente, fue abruptamente relevado y al poco tiempo sucedió otro tanto con Anaya. Lo mismo ocurrió con el ex comandante de la Fuerza Aérea, brigadier Basilio Lami Dozo. Entre tanto, una comisión investigadora interfuerzas ya estaría a punto de culminar sus trabajos sobre la guerra de las Malvinas la experiencia más traumática que sufrió este país y cuyas secuelas aún están lejos de acallarse.

Promoverán Misiones Comerciales Bonaerenses

Un programa que no tiene antecedentes en el primer Estado argentino, ha sido implementado por el P. E. a través de la subsecretaría de Industria y Comercio. Se trata del denominado "Buenos Aires exporta", que tiene como objetivo fundamental promover las exportaciones de bienes y productos bonaerenses como medio eficaz de incorporación de divisas que atiendan a las exigencias del desarrollo nacional y las obligaciones de la deuda externa. La iniciativa contempla la realización de cursos de capacitación, apoyo crediticio y organización de misiones comerciales de promoción de productos bonaerenses a mercados no tradicionales así como la participación de productores de la provincia en ferias y exposiciones de carácter internacional.

Cabe señalar que ya se han concretado los programas para las primeras misiones al exterior que se desarrollan con el siguiente cronograma: a la República Popular de China, entre el 15 y el 25 de abril; a Japón, India, Singapur e Indonesia, entre el 1° y el 20 de junio; Arabia Saudita, Emiratos Arabes Unidos, Qatar y Kuwait, entre el 20 de julio y el 15 de agosto y Congo, Zaire, Kenia y Angola entre el 15 y el 30 de setiembre. Para todas estas acciones, la provincia brindará asistencia técnica y líneas de crédito para facilitar la iniciación de las nuevas relaciones comerciales.

Por otra parte, se ha resuelto propiciar la concurrencia bonaerense a la Feria Internacional de Tecnología Alimentaria, que se realizará en Colonia, Alemania Federal, en marzo próximo.

Con la colaboración de la Secretaría de Comercio de la Nación, se organizarán en distintos distritos bonaerenses jornadas de difusión del programa Buenos Aires exporta, en tanto que, con el apoyo de la Cámara Argentina de Comercio se realizarán seminarios de comercio exterior.

Por otra parte, el gobierno bonaerense, procederá a la actualización y sistematización del Registro de la Oferta exportable de la Provincia, al tiempo que concentrará toda información relativa a oportunidades comerciales, demanda externa, estudios de mercado, etc., que se distribuirá entre los inscriptos en el registro. Finalmente, el ministerio de Economía bonaerense destacó que editará el libro "Buenos Aires exporta", que será distribuido en el exterior". Toda la información relacionada con este programa podrá solicitarse a la Subsecretaría de Industria y Comercio, calle 8 entre 45 y 46 (1900) La Plata, o telefónicamente a los números 3-1490 y 4-1881.

Estuvieron en Maipú Empresarios del Ferro-Bús Guido - Madariaga

(INFORMACION PAGINA 6)

El Juvenil Debutó Ganando en la Ciudad de Dolores: 3 a 2

(INFORMACION PAG. 12)

CASFPI: Nuevos Montos Asignaciones Familiares

La Caja de Subsidios Familiares para el Personal de la Industria informa que, por el decreto 271| 83, fueron elevados los montos de vairas asignaciones familiares.

A partir del 1° de febrero corresponde abonar $ 4.000.000 por nacimiento e igual suma por adopción y por matrimonio.

Agrega la Caja que fueron elevadas a 8.000.000 pesos las asignaciones por nacimiento y adopción de familia numerosa.

AUMENTO POR ESCOLARIDAD

Desde la misma fecha, fueron elevadas: escolaridad primaria $ 150.000; escolaridad primaria de familia numerosa $ 200.000 y a $ 250.000 la escolaridad media o superior de familia numerosa.

Por último se destaca que la ayuda escolar primaria, asignación que debe ser liquidada en el mes anterior al de iniciación de las clases, ha sido fijada en $ 600.000 para los alumnos de 1° a 3° grado y en $ 1.200.000 para los alumnos de 4° a 7° grado.

Control Sobre Normas de Comercio

El Poder Ejecutivo bonaerense, mediante decreto, delegó facultades en las municipalidades de autoridad de aplicación de las leyes nacionales Nos. 17.016 y 17.088, sobre infracciones a normas comerciales. Sus agentes podrán actuar conforme a los preceptos del procedimiento vigente, y por último se determina que el producido de las multas deberán ser depositado por las comunas en una cuenta especial. El ministerio de Economía, posteriormente, establecerá el porcentaje de participación de las comunas cuando éstas intervengan en la verificación de infracciones y|o sustanciación de las causas que por ellas se originen.

NORMAS DE PROCEDIMIENTO

Otro decreto complementario —conocido, como el anterior, a través del Boletín Oficial— aprueba normas de procedimiento para la inspección. comprobación y juzgamiento de las infracciones a las leyes nacionales 17.016 y 17.088 y disposiciones nacionales y provinciales que se dicten en consecuencias.

Determínase que la verificación del cumplimiento de las cláusulas sobre peso y medida netos de mercaderías envasadas, prohibición de oferta o entrega de premios o regalos al adquirente de mercaderías, se efectuará mediante inspección a cargo de agentes especialmente habilitados para ello. Cuando de la inspección no surja transgresiones. se labrará simplemente acta de verificación.

A continuación, se especifican las normas de procedimiento para los casos de comprobación de infracciones, contemplándose el descargo del transgresor en el término de cinco días.

SE NECESITA

Local o casa en alquiler para funcionamiento de oficina. Presentar propuestas hasta el 28-2-1983.

SELSA

ALSINA 3II - T. E. 2II2I

"LA FORTINERA"

CONVOCATORIA

La Agrupación Tradicionalista "La Fortinera" de Maipú, convoca a sus asociados a la Asamblea Anual Ordinaria a llevarse a cabo el 4 de marzo de 1983, a las 21 horas en Vicente López N° 512, a efectos de tratar el siguiente orden de ldia:

a) Consideración de la memoria al 31-XII-82.
   Balance general al 31-12-82.
   Inventario.
   Cuadro de gastos y recursos.
   Informe de Comisión Revisora de Cuentas.
b) Renovación parcial de la comisión directiva.
c) Modificación de la cuota social.

Una hora después de la fijada en la presente convocatoria, se reunirá legalmente con el número de socios presentes.

MILANESAS DE POLLO

"GRIMAR"

Belgrano 634 - Maipú

TURNOS DE FARMACIAS

DEL PUEBLO: del 19/2 al 26/2
SCHIJMAN: del 26/2 al 5/3
PARISI: del 5/3 al 12/3

Cartelera Cinematográfica

JOCKEY CLUB

RIVADAVIA 555 TELEF. 21021

VIERNES 25 - SABADO 26 y DOMINGO 27
NOCHE 21.30 HORAS
UN FILM DE ACCION Y SUSPENSO

"MIEDO A SALIR DE NOCHE"

con CLAUDIA GRAVY y JOSE SACRISTAN

"UN HOMBRE LLAMADO HACHA"

con MAURIZIO MERLI

"EL VERDADERO WESTERN QUE EL CINE GRANDE ESPRABA". Technicolor.

Facturas de Hojaldre
En su Panadería
"La Espiga de Oro"

Se Necesita Persona
PARA ATENCION COMERCIO
CON ESTUDIOS
Inútil presentarse sin referencias
PANADERIA MAIPU

Cooperativa Agrícola Ganadera de Maipú

COMERCIALICE SUS GRANOS POR INTERMEDIO DE SU COOPERATIVA

PROVEEDURIA - SEGUROS - - SEMILLAS Y FORRAJES

CONSULTE: SE BENEFICIARA

LAVALLE Y SARMIENTO T. E. 21.I73 MAIPU

"STOP" Automotores

LINEA COMPLETA 0 KM. IKA RENAULT, ENTREGA INMEDIATA

Ford Falcon, Modelo	1970-	Ford Falcon	1972	R-12 Modelo	1974
Ford Falcon 221, Futura	1974	R-6 Modelo	1976	Cupé Torino TS	1974
		R-12 TE	1978		

T. E. 82-0510. Atención: Sr. Jorge Manzo JUAN B. JUSTO Y LA RIOJA - MAR DEL PLATA

Las Fechas de la Libertadores

Ferro y Estudiantes deberán enfrentar a los equipos chilenos de Cobreloa y Colo Colo. De acuerdo con la programación prevista, la Copa comenzará el próximo 16 de marzo con el enfrentamiento entre Estudiantes y Ferro en La Plata, el calendario completo, previsto de acuerdo con el sorteo de la Confederación Sudamericana es el siguiente: 16 de marzo: Estudiantes-Ferro (en 57 y 1) - las 21.15: 25 de marzo: Colo Colo-Cobreloa; 29 de marzo: Colo Colo-Ferro Carril Oeste y Cobreloa-Estudiantes; 1 de abril: Colo Colo-Estudiantes y Cobreloa-Ferro Carril Oeste: 12 de abril: Estudiantes-Colo Colo (en 57 y 1); 15 de abril: Ferro Carril Oeste-Colo Colo (en Caballito); 10 de mayo: Estudiantes-Cobreloa (57 y 1); 13 de mayo: Ferro-Cobreloa (en Caballito); 8 de junio: Cobreloa-Colo Colo (en Chile) y Ferro-Estudiantes (en Caballito).

—o—

Prueba Atlética "Delfo Cabrera"

La Dirección General de Deportes y Recreación de la Municipalidad de la ciudad de Buenos Aires, ha programado para el próximo sábado 5 de marzo, la realización de una prueba atlética denominada "Delfo Cabrera".

Los interesados de la zona en concurrir a dicho evento podrán inscribirse por correspondencia, enviando datos personales y certificado médico de aptitud física correspondiente, a la sede de dicha Dirección de Deportes: Belgrano 482 - Bs. Aires.

La prueba tendrá un recorrido de 15 800 metros y comenzará a las 18 horas, y para las siguientes categorías: Caballeros (federados y libres de 17 a 39 años); Damas (edad mínima 17 años, federadas y libres); Veteranos A (40 a 49 años) y Veteranos B (50 a 60 años).

A partir de las 15 horas, habrá una concentración previa en el Parque Deportivo Municipal "Nicolás Avellaneda", Lacarra 1257, Capital Federal, oportunidad en que se descubrirá una placa en homenaje al citado ex atleta campeón olímpico.

Pelota a Paleta: Modificació

La modificación comenzará a regir desde el 1 de marzo del corriente año, por resolución de la Confederación Argentina de Pelota, a la que deberán ajustarse los participantes que practiquen esta disciplina, en instituciones afiliadas a la Federación de Pelota de la Provincia de Buenos Aires.

La nueva variante reglamentaria señala que: "En la pared derecha del trinquete (cancha cerrada) deberá colocarse una chapa o pintarse una franja de color negro, de acuerdo al siguiente detalle:

A partir de los 8 metros del frontón y en forma vertical desde el límite superior de la cancha hasta 6 metros del piso y desde allí en forma horizontal hasta llegar hasta el contrafrontón o pared de rebote. El área delimitada por esta marcación no se considerará área de juego, por lo que toda pelota que de aire pegue en ella será considerada "mala"

NECESITO SEÑORA

Quehaceres domésticos, medio día. Tratar: Sarmiento 507, Dto. 'A' Maipú.

Compro ORO Y PLATA

Reserva Absoluta, SERIEDAD

Madero 706 - MAIPU

Por Inauguración Pagamos el Mejor Precio de Plaza

Rodolfo J. Lakomcik

BELGRANO 229 - T. E. 21.636

Distribuidor exclusivo en Maipú y zona de: Vinos Cavic, Carlón, "La Simbólica", Supergas, Seven-Up; Yerba "La Simbólica", Agua Mineral "Manera", Jugos de Fruta 'Zany' y Mocoretá.

OoO

Facturas de Manteca

Dónde las Compraste?

"La Espiga de Oro"

Estación de Servicio

SHELL

DE

LAROVERE Hnos.

AVALLE Y RUTA Nº 2

T. E. 21114

(7160) MAIPU

Se Vende

Casa de Dos Plantas

Pta. baja: Salón, habitación, cocina, baño y garaje 2 coches. Pta. Alta: Living, 2 dormitorios, baño, comedor, cocina y terraza. Tratar: Sarmiento 298.

CEREALERA LA POSTA S. R. L.

PLANTA DE SILOS Y OFICINA:
AYACUCHO Y SAN LORENZO
C. C. 33 - T. E. 21757 - Maipú (7160) - Bs. As.

ACOPIO DE:
Cereales - Semillas - Pasturas en General

VENTA DE:
Fertilizantes - Máquina Clasificadora y Calibradora de Cereales (a su disposición)

MATERIALES RURALES:
Postes de acacia y quebracho de distintas medidas - Alambres - Varillas - Torniquetes en general

Por Esta Semana

Maíz consumo $ 3.000 Kilo

REPRESENTANTE DE:
Compañía de Seguros LA FRANCO ARGENTINA Sociedad Anónima

POSTES - VARILLAS - TORNIQUETAS - CORRALES - MANGAS
Y TODA LA LINEA DE ARTICULOS RURALES
NO DEJE DE CONSULTARNOS, HALLARA LOS MEJORES PRECIOS

ASERRADERO EL INDEPENDIENTE

de Heriberto Fernández Diorio y Cía.

Casa Central: Calle 1, Nº 566, Bairaros

Sucursal: Julián Lynch 1596, Teléfono 21488, Maipú

SOCIALES

● CUMPLEAÑOS

El día 13 cumplió años Noelia Verónica Derby.

—Hoy cumple 96 años en Mar del Plata, doña Margarita I. de Parra, madre de nuestro convecino Ignacio Parra.

—El día 24 cumple años el Sr. Pedro Morán.

—El día 19 cumplió 65 años de edad, don Rodolfo Ciro Macchi, siendo agasajado con tal motivo en una reunión familiar.

—El día 19 cumplió años el Sr. Manuel Luna.

—El día 25 cumple 70 años de edad Luis Alfredo Calabrese "Yiyo".

—El día 17 cumplió años Federico Lago.

—El día 18 cumplió años la Sra. Alicia Pierguidi de Uribe.

● ANIVERSARIO MATRIMONIAL

El día 18, cumplieron 16 años de casados los esposos Juan Alberto Quiñones-Graciela Wraage, felicitaciones.

—El día 18 cumplieron un año más de casados los esposos Omar Muliero-María Adela Martínez, felicitaciones.

● BAUTISMOS

El pasado fin de semana recibieron sus óleos bautismales, en la Iglesia Parroquial Nuestra Señora del Rosario:

—María Jorgelina Zubiaurre, padrinos: Héctor Raúl Basanta y Alicia Noemí E. de Basanta.

—Luis Marcelo Monti Benito, padrinos: Jorge Oscar Monti y María Susana Etchelet.

● 30 AÑOS DE TRABAJO

El pasado lunes 15, cumplió 30 años de trabajo en el Hospital de Maipú, nuestro convecino Néstor Rubén Hermida, a quien hacemos llegar nuestras congratulaciones por estos años de labor en el mencionado establecimiento.

● ESCUELA DE EDUCACION TECNICA Nº 1

"La Escuela de Educación Técnica Nº 1 de Maipú, comunica a los alumnos que deben rendir exámenes que los mismos darán comienzo la semana próxima, debiendo pasar a retirar los permisos para los mismos en el horario de 8 a 12 durante esta semana y en el horario habitual de 13 a 18 a partir del día lunes 21 del corriente".

● MISAS

El día 28 del corriente, se efectuará en la Parroquia Ntra. Sra. del Rosario, una misa en memoria de Bernardo José Yerbehety, al cumplirse el primer aniversario de su trágica desaparición. Intención de sus familiares.

● FALLECIMIENTO

† **Aída Landi de Tabares.** Falleció en la ciudad de Mar del Plata, el día 15, a los 96 años de edad, sus restos fueron trasladados a la localidad de General Pirán, donde fueron inhumados el día 16 a las 11 horas.

Club Atlético Comunica

TEMPORADA DE PILETA

Señor Socio: En la temporada estival, además de hacer uso de la pileta, Ud. puede encargarle sus almuerzos o cenas, al encargado del quincho. Es otro servicio más que le brinda la institución.

GRAN BAILE DE CARNAVAL
DOMINGO 27
Club Independiente
Amenizan: "LOS PRINCIPES"

SE NECESITA
MUJER quehaceres domésticos. V. López 78 - T. E. 21740.

Maderitas "Julián
VIDRIOS, CRISTALES Y ESPEJOS
VENDE E INSTALA
ESTANTERIAS METALICAS
RAPI-ESTANT
NECOCHEA 781 TEL. 21-577

PARA EL BUEN VESTIR DE LA MUJER
"El Mercado de las Pulgas"
BELGRANO 560 - MAIPU (Bs. As.)

LIQUIDAMOS
- I.V.A.
- INGRESOS BRUTOS
- SUELDOS Y APORTES COMERCIO Y RURAL
- PAGOS DE IMPUESTOS Y TASAS

Ramos Mejía 594 - T.E. 21-384 - Maipú

ARGEN-GAS
Planta Envasadora Gas Licuado
Distribuidores en Toda la Zona
RUTA 2 - KILOMETRO 274
TELEFONO 21398 - MAIPU (Bs. As.)

Asociación Clínica Quirúrgica de Maipú
BELGRANO Y LAPRIDA T. E. 21140
Clínica Médica - Clínica Quirúrgica - Partos
Cirugía General - Niños - Radiología
Fisioterapia
— GUARDIA MEDICA PERMANENTE —
CUERPO PROFESIONAL:
Dra. Susana Goodwyn
Dr. López Osornio
Dr. Raúl Montalverne
Dr Heriberto Muglia
Dra. Mabel Alvarez
Dr. Carlos [illegible]
Dr. [illegible]
Dr. Alfredo Ducós (h
Dr Carlos Fahey
ESPECIALIDADES PERMANENTES:
Dr. Alfredo Ducós - Cirugía General
Dr. Carlos Corbalan - Ecografía obstétrica y Ginecologica
Dr. Juan M. Prieto - Pediatría
VISITAS ESPECIALISTAS
Dr. Horacio Dente: Oftalmología, 8,30 hs. 2/3/83
Dr. Rodríguez Sanmartino: Ortopedia y Traumatología 10/2/83
Dra. Cano, Dermatóloga, 14 hs.
SOLICITAR TURNO EN LA ADMINISTRACION

A Partir del 5 de Enero
UD. TIENE UNA CITA
Reapertura Restaurant
«CLUB SOCIAL»
—o—
Almuerzos - Cenas - Despedidas
Reuniones
NO FALTE, LO ESPERAMOS

Agro Veterinaria Maipú
Dr. Néstor Daniel Galván
Director Técnico
—o—
Disponemos de Vacuna Antiaftosa
(EN CANTIDAD SUFICIENTE)
—o—
Alsina 234 (Esc. Lazcano S.R.L.)
T. E. 21127 - MAIPU

Julio R. Donna y Cía.

REMATES - FERIAS - COMISIONES
BS. AIRES 278 T. E. 7365 DOLORES

Próximos remates en:
EN DOLORES: EN NUESTRAS INSTALACIONES PROPIAS F. CASASCO

Martes 22 de Febrero
— A LAS 14,30 HORAS —

REMATE MENSUAL DE HACIENDAS GENERALES EN "LA UNION"

Viernes 25 de Febrero
— A LAS 14,30 HORAS —

Representante en General Guido
Dr. DOMINGO MALAGAMBA

Lluvia con Fuertes Vientos: 63 Milímetros

El sábado pasado en horas de la tarde, nuestra ciudad se vio sacudida por una fuerte lluvia, precedida de viento que causó varios destrozos en la planta urbana, algunas voladuras de techos, carteles, antenas de televisión y la rotura de aproximadamente 60 metros del paredón que circunda el Estadio Otamendi. El total de la lluvia caída el sábado fue de 63 milímetros en la planta urbana.

Con referencia a los campos de la zona, y de acuerdo a un informe que nos suministra la Cooperativa Agrícola Ganadera, la misma fue de:

San José. de Zubiarrain de Larovere, 28 milímetros; La Isabel, de Arce, 35; Siete Lomas, de Arce, 54; El Espartillar de Agote Aguirre, 50; El Caburé de Macchi, 10; El Yaraví, de Barbieri 35; La Leonor, de Poggi, 19; El Yerúa de la Unidad SRL., 62.

LAZCANO S. R. L.

Remates - Comisiones - Administraciones ALSINA 234 - T. E. 21504 - MAIPU

23 de Febrero **5.000 Lanares**

25 de Febrero Remate mensual de vacunos al contado y con plazo.

Juan José Battistessa

Castelli 152 T. E. 2334 y 7659 Dolores

Anuncia sus próximos remates

EN DOLORES (Inst. Sociedad Rural)
MIERCOLES 23 de FEBRERO, 14.30 Hs
Remate Mensual de Haciendas Grales.

700 - VACUNOS - 700
25 CARNEROS LINCOLN
de la Cabaña "La Alianza" de Pedro Vismara
15 Yeguerizos de andar y chúcaros
90 borregas Lincoln P.P.C.
Cabaña María Luján de Vismara

EN GENERAL LAVALLE
VIERNES 25 DE FEBRERO - 14.30 Hs.
Remate Mensual de Haciendas Grales.

600 - VACUNOS - 600
25 CARNEROS ROMNEY MARSH
60 CARNEROS LINCOLN
250 LANARES

La Rifa de los Pura Sangre comunica la lista de favorecidos de sus rifas 10a. y 11a. edición en circulación

ATENEO DR. MARIO MONTI

Entidad Bien Público
N° 36 PERSONERIA JURIDICA N 06137

APR. SUP. GOB. PCIA. BS. AS.
MAIPU (PCIA. BS. AS.)

16.773 Alberto J. Arreigadal, Pilar, 1 Minibicicleta
18.773 Enrique E. Oellen, Baradero, 1 Minibicicleta
17 773 Luis Soriano, M. del Plata, 1 Minibicicleta
Bono N° 07121 Mario Oldano, Tres Arroyos, 1 Televisor Color
15.124 Ernesto M. Errazquin, C. Dorrego 1 Minib
13.124 Oscar Bottani, Fátima, 1 minibicicleta
14.124 Nancy Duarte, San Pedro, 1 minibicicleta
Bono N° 10707, Alcain, García, Rodriguez, Carbajo Bolívar, 1 Televisor
18 931 Luis A. Maestri, Pigué, 1 minibicicleta
07 108 Angel E. Di Nezio, Tres Arroyos, 1 Valija
39 076 Irma Osinalde de Freijo, C. Vidal, 1 minib
18 079 Luis Sánchez, Miramar, 1 minibicicleta
Bono N° 03611 Héctor A. José, Maipú, 1 Licuadora
13 931 Sara E. Blanc de Merlino y otros, Benito Juárez, 1 minibicicleta
3 637 Carlos A. Anriquez, Lobería, 1 minibicicleta
13 522 Alvarez y Cardoso, Maipú, 1 moto Honda
18 522 Emilio Mosquera, Las Flores, 1 moto Honda
05.931 Roque D. Mori, Ayacucho, 1 Licuadora
19 011 Juan José Uribe, Maipú, 1 Cafetera
13.011 Noemí Del Pedro de Bolpe, Bolívar, 1 Caft
16.011 Silbia Larinaga, Néstor Sánchez, Bolívar, una Cafetera
14.011 Camila Mauro Sigillito, Dolores, 1 Cafetera
Bono a 3 Cifras: 534, Francisco C. Garabante, Lobería Potranca Candy-Body.
847 Evangelista Estanga, G. Guido, Potranca Choco-Sun
19.252 José Alza, Gral. Guido, 1 juego valijas
15 694 Graciela I. Delgadello, Otamendi, 1 Licuad.
16 747 Francisco Galati, Necochea, 1 minibicicleta
12 954 Juan Sánchez, Carhué, 1 Televisor
19.522 David E. Montivero, Maipú, 1 casilla rod. 14.522
11.522 María Di Yorio y otros, Dolores, 1 cafetera

Sea Ud. también un favorecido: adquiera ya los últimos números del ATENEO DE MAIPU RIFA DE LOS PURA SANGRE garantiza sus 11 años de emisión consecutiva. Comprando esta Rifa Ud. ya interviene con sus 5 números todos los sábados. Todos sus premios se entregan con impuestos pagos. Muy pronto la 12va. Edición con más de setecientos mil millones en premios, a repartir -SERA FABULOSA- Campo - Automóviles - Puros de carrera, etc.

LA RIFA DE LOS PURA SANGRE
CUMPLIMIENTO

ES GARANTIA, CONFIANZA
Maipú, Enero de 1984

CARNICERIA - FCA. DE CHACINADOS
ALSINA 234 RAMOS MEJIA 850

Ofertas de la Semana

HARINA	$ 13.500	PATE	$ 10.500
AZUCAR	$ 21.000	VINAGRE I Lt.	$ 9.000
TOMATE Nat.	$ 12.000	FIDEO ½ K.	$ 14.500
ACEITE	$ 45.000	ARROZ ½ K.	$ 9.500

ISSARA: Programa Materno Infantil

La Intervención del Instituto de Servicios Sociales para las Actividades Rurales y Afines (ISSARA), resolvió aprobar un programa materno-infantil ,el cual incluye un control del embarazo, con las respectivas consultas médicas, odontológicas, controles de laboratorio, vacunación, atención del parto, del recién nacido y su seguimiento y vacunación durante el primer año de vida, todo ello sin cargo.

Esta resolución del ISSARA que lleva el N° 1424/83 y que se fundamenta en el carácter prioritario que debe tener la protección de la salud materno infantil, constituye una necesidad insoslayable de la seguridad social en el ámbito rural.

Los beneficiarios del ISSARA que se encuentren en condiciones legales y reglamentarias de requerir las prestaciones del programa materno infantil podrán hacerlo a partir del 1° de julio próximo fecha en la cual comenzará a regir el citado programa asistencial.

CONSEJO ESCOLAR

El Consejo Escolar de Maipú, comunica a los docentes que se encuentra abierto el registro complementario en todas las ramas de la enseñanza a partir del día 14 y hasta el lunes 28 de febrero en horario de 7,30 a 13,30 horas.

—El Consejo Escolar de Maipú comunica a los docentes interesados de nivel primario, preescolar, psicología, especial y adultos que de acuerdo con la circular 006 emanada de la Subsecretaría de Educación, el viernes 25 de febrero, a las 10 horas, se llevará a cabo en la Escuela N° 1, el acto de designación de suplentes y provisionales, con la presencia de aspirantes. Quien no concurra al mismo perderá las posibilidades de designación sin tener derecho a c

—El Consejo Escolar de Maipú, comunica que se llama a concurso para cubrir cargos de inspectores interinos provisionales y suplentes en la rama de Educación Especial. Inscripción en sede del 21 al 25 de febrero hasta las 19 horas".

Esc. y Jardín Pro. Mauro Golé

RESULTADO DE UNA RIFA

El Colegio Primario y Jardín de Infantes "Presbítero Mauro Golé", comunica el resultado de la rifa autorizada por la Municipalidad de Maipú, Decreto N° 5 de fecha 4-1-1983, y que fuera sorteada por la Lotería Nacional, en la 2da. Jugada de febrero de 1983: 1° premio: 1 Cocina de 3 hornallas, Amparo Mastromatteo N° 578; 2do. premio: 1 Máquina de escribir, José Gutiérrez, N° 540; 3er. premio: 1 Bicicleta, Inés Etchelet, N° 525.

Diario LA VOZ
Registro Nacional de la Prop. Intelect.: 140.899
Adherido al Servicio de la Agencia TELAM
Asociado a ADEPA
Propietarios: Mabel S. de Elizondo, Juan J. Barbieri, Carlos D. Spina, Nicolás L. Galante y C.ro Macchi.
Corresponsal en Buenos Aires
Sr. Héctor R. Badié
Manuela Pedraza 5050
T.E. 51-4192 - BUENOS AIRES
Dirección y Redacción
SARMIENTO 357 TELEFONO 21661

Dr. Horacio Dente
Oftalmología
Próxima visita: 2/3/83, a las 8,30 Hs.
Atiende en:
Asociación Clínica Quirúrgica de Maipú
BELGRANO Y LAPRIDA - T.E. 21140

VETERINARIA
Dr. Manuel Enrique Comesaña
SUEROS - VACUNAS - ANTISARNICOS
ANTIPARASITARIOS
ASESORAMIENTO PROFESIONAL
Diagnósticos - Tratamientos - Intervenciones
REPRESENTANTE DE:
"Fuerte Sancti Spíritu"
Líneas Completas de Laboratorios Responsables
ALSINA 343 TELEFONO 21264 MAIPU

Profesionales

Consultorio Dental
Dr. MIGUEL A. ZANADA
Odontólogo
Atiende Mutuales
Dr. ALBERTO DZIWAK
Especialista en Ortodoncia
Atiende: Miércoles
Atiende: 23/3/83
J. Lynch 627 Tel. 21681 Maipú

LUDOVICO H. FILLEAUDEAU
Especialista en Niños
Ex Médico del Hospital de Niños de La Plata
Mitre 77 Tel. 0267-5542
Gral. Madariaga

Farmacia "Del Pueblo"
de LUIS M. CAMINO
Farmacéutico
Gral. Paz 300 - Tel. 336
Coronel Vidal

ARNOLDO
DOMINGO GLARIA
Abogado
V. López 452 Tel. 21556 - 210

ESTUDIO CONTABLE IMPOSITIVO
HECTOR PABLO FERNANDEZ
Contador Público Nacional
LAVALLE 896 - MAIPU

Laboratorio MAIPU
Análisis Clínicos - Atención de las Mutuales
Dr. PEDRO MARTIN
Bioquímico
Lavalle y Laprida Tel. 21040
Maipu

Dra. MABEL PEDRETTI de SEGRETIN
Bioquímica
Análisis Clínicos y Bacteriológico
Atención en domicilio
Mutuales
J. Lynch y Pellegrini
Teléfono 21712 Maipu

Lic. ELENA M. SANCHEZ
Psicóloga
Pedir turno a: T. E. 21-433
Atiende por Asociación ENTEL y BANCO PCIA. Bancaria y O.S.P.L.A.D.
Consultorio: MADERO 1247
MAIPU

Dr. MARIO A. SALOMON
Médico
Atiende de 16 a 20 hs.
Madero 396 - T.E. 21033
Maipú

MARTIN A. RAPPALLINI
NELIDA E. ALZA
Escribanos Públicos Nacionales
Madero 473 Tel. 21019 Maipu

Estudio Jurídico "Guma"
OSCAR L. GUMA
JULIO A. GUMA
Abogados
Belgrano 317 Tel. 21-031

ROBERTO LUIS RAMOS
Odontólogo
Moreno 380 - T.E. 21270
JORGE PAVESE
Ortodoncista
Atiende 1er. viernes de cada mes

ADALBERTO PAJON
Escribano Público
Registro de Contrato N° 4
Atiende diariamente de 8 a 12 y de 16 a 19
Madero 216 Tel. 21151 Maipu

MAXIMO A. TOGNI
Escribano Público Nacional
Madero 353 Tel. 21070 Maipu

HUGO RODOLFO CIAFARDO
Procurador Nacional
Jubilaciones Pensiones
Atiende de 16 a 20 horas
Los jueves
Madero 343 Maipú

LUIS ANGEL GRIECO
Abogado
Laprida 332 - Tel. 21526
MAIPU

EDUARDO ALBERTO POZZO
Contador Público Nacional
Lavalle 918 Tel. 21632 Maipú

Estudio Jurídico "FAHEY"
HORACIO G. FAHEY
CARLOS H. FAHEY
Abogados
Alsina 551
Teléfonos 21175 - 21268

M
P.A.M. s.r.l.
Productos Alimenticios "Marino"
Sociedad de Responsabilidad Limitada
Para sus Pastas Frescas
COMUNICA: Que a partir del próximo 20 de enero, se pondrá a la venta en los comercios de la zona y público en general, los siguientes productos:
- Ravioles de verdura y carne
- Ravioles de ricota
- Ñoquis
- Fideos al huevo
- Fideos de espinaca
- Fideos de morrones
MADERO Y PELLEGRINI - T.E. 21034
MAIPU

MUSEO MUNICIPAL KAKEL HUINCUL Maipú BS

LA VOZ

DIARIO DE LA MAÑANA
Fundado el 3 de Setiembre de 1902
Director: JUAN P. CAPUTTO
Consejo de Redacción: Ing. JUAN J. BARBIERI, CARLOS D. SPINA Y JUAN J. ELIZONDO
Consejo de Administración: NICOLAS L. GALANTE Y RODOLFO C. MACCHI

Maipú, martes 22 de febrero de 1983

Las Cuentas de Whebe

Antes de fin de año el ministro de Economía de la Nación, Jorge Wehbe, aseguraba que el monto de la deuda externa argentina, superaba los 43 mil millones de dólares, 60 días después, "nos alegra", con una disminución a 37 mil millones de la misma moneda. Ya mayoría de las voces políticos se alzaron en ese entonces por el súbito incremento de esa deuda, acusando que alrededor de 6.000 a 10.000 millones no tenía justificación, hoy nos avisan que los técnicos habían cometido el error de sumar dos veces. la cantidad correspondiente a los seguros de cambio.

Semejante error en la información, contemplando la sensación de sensibilidad, que atraviesa nuestra economía, en algunos casos habrá pesado en los cálculos de valores para realizar operaciones, hoy dos meses después con esta nueva aclaración, no se repara lo que pudo ocurrir durante ese lapso.

Además resulta vergonzoso que en plena época de la cibernética y manejada la economía por los tecnócratas, hallan cometida error semejante. Si se hubiera usado el tradicional sistema de tildar las cantidades, como se "hace a campo" no habrían cometido semejante barbaridad. Aclaramos que no queremos ni pensar en la posibilidad de algún cuco, que evaporara tamaña cantidad de dinero.

Si algún alumno en un examen de ingresó o los comunes del año, al entregar el mismo a los profesores, cometiera semejante "gaffe", con seguridad que sería castigado con la correcta reprobación de los responsables. Aparentemente en el caso que nos ocupa no habría culpables ni reprobaciones; afortunadamente que no tenemos los dólares, sino tal vez algunas cuentas, a lo mejor las paguemos más de una vez.

El Dr. Wehbe que ayer regresó al país después de su viaje por EE. UU., ha agregado un elemento más de deterioro de la imagen suya, y del gobierno nacional, mientras que las centrales empresarias que aglutinan a industriales y empresarios la Unión Industrial Argentina y la Coordinadora de Actividades Mercantiles Empresarios (CME) y otros, ya anuncian agudos documentos críticos sobre este asunto y otros temas económicos que aquejan al país.

—o—

PROBO POLLOS
"GRIMAR"
Belgrano 634 - Maipú

Información Municipal de Maipú

REUNION DE PRODUCTORES Y VECINOS DE LA ZONA CON EL INTENDENTE MUNICIPAL: El señor intendente municipal de Maipú, Mario E. Monti, en conjunto con la Dirección Provincial de Hidráulica y en particular con los señores José Romero, Luis Tavela, Ing. Dudley González, Martín Elorriaga y Juan Carlos Galdos, se dirigen por este medio a fin de invitar a productores a asistir, el próximo viernes 25 de febrero a partir de la hora 9,00 en punto, a la estancia "Miraflores", donde se llevará a cabo una reunión donde se estudiarán y evaluarán los siguientes temas:

Reconstrucción del canal 3 "F". Nuevo puente a la salida de Laguna Yamahuida. Aporte de otras cuencas por el canal de Kakel al Chancho. Manejo de las compuertas de la Laguna Kakel Huincul. Reconstrucción de terraplenes en el canal 2, etc.

Cabe destacar que a este encuentro han sido especialmente invitados, el señor Director Ejecutivo de la Dirección Provincial de Hidráulica, Ing. Roberto Francisco Mariano, el señor Director Técnico del mismo organismo, Ing. Valdés, el Presidente de la Cooperativa Agrícola, Ganadera e Industrial de Maipú, Carlos Plaza, el Presidente de la Sociedad Rural de Maipú, Aníbal Etchelet, los señores presidentes de las comisiones integradas en las reuniones del mismo tenor que se llevaron a cabo en estancia "La Zeta" y estación Monsalvo, Alfredo Santos y Raúl Claverie, respectivamente y, en particular, los siguientes vecinos:

González Guerrico: San Francisco de Maipú SCA.; Zubiarrain Hnas.; Pascual Alza e Hijos SCA.: Pedro Piccaluga: Gabriel Aramburu; Héctor J. Bacque; Angélica F. Villegas de Alvarez; Sanzuber SCA.; Leopoldo Alza; Donato Tiberio; Vicenta Arce; Sra. Arce de Larrondo: La Experiencia SCA.; Tomás Elorriaga e Hijos SCA.; Otero Hnos.; Armando Ferro; José Anechinni; Mercedes Ezcurra de Cárdenas; Nicomedes Iñigo; Ardopar SRL.; César A. Tetaz; Pedro Salaberry; Eduardo Tetaz; Lafrenz Hnos.; Guillermo Padilla; Oscar Rago Koch; Santa Elena SCA.: Julián Bengolea; Alejandro Freije; Héctor Sbaraglini; Esteban Pear; Carlos Bollini Shaw: Luis María de Ezcurra.

ACLARACION REFERENTE A LA FUTURA IMPLANTACION DE UNA RED DE GAS LICUADO EN MAIPU: De acuerdo a recientes informaciones aparecidas en periódicos locales, cuyo tema es la futura red de gas licuado que se construiría en Maipú ,el señor Intendente Municipal, Mario E. Monti, desea aclarar ante la opinión pública la permanente continuidad de las gestiones que al respecto se vienen realizando ante los organismos provinciales pertinente.

Asimismo, se comunicó telefónicamente con el señor ministro de Obras Públicas de la Provincia de Buenos Aires, ingeniero civil Carlos María Benaglia, solicitándole la inclusión de Maipú en el programa de extensión de la red de gas en la provincia, recibiendo del funcionario la respuesta de que ese ministerio no ha previsto, al menos por el momento, la ammpliación de dicha red en la zona costera, donde nuestro partido se halla incluido. No obstante, el ingeniero Benaglia hizo mención de que las tratativas que lleva a cabo la Cooperativa de Electricidad Ltda. de Maipú con la Petroquímica General Mosconi, que sería la proveedora del gas licuado, continúan; lo que permite asegurar que se sigue trabajando a los efectos de lograr los objetivos propuestos.

—o—

Noticias de Gral. Guido

CUMPLEAÑOS

El día 23 cumple años el Sr. Miguel Angel Iriart, actualmente domiciliado en Labardén.

—El día 23 cumple años el Sr. José María Gayo.

—El día 26 cumple años el Sr. Daniel Alberto Lorente.

CORSOS

El próximo fin de semana se realizarán corsos en General Guido, el sábado 26 y domingo 27.

—o—

INGLES
Una necesidad de hoy para el futuro
Cursos I.L.I.M.
(Filial Maipú del E. I. Mar del Plata no oficial)
PROFICIENCY Y MICHIGAN, EE.UU
Informes e inscripción
Inst. Sec. Mauro Golé
2 al 15 de marzo, lunes a jueves de 18 a 20 horas.

Dr. Carlos A. Coudannes

Comunica a sus pacientes y amigos, que a partir del día 1º de marzo del corriente año, atenderá en su consultorio particular en la calle Julián Lynch 579 - T. E. 21354.

DIAS Y HORARIO DE ATENCION

Lunes: de 9.00 a 12 y de 17 a 21 hs.
Martes: de 9.00 a 11 y de 19 a 21 hs.
Jueves: de 9.00 a 12 y de 17 a 21 hs.
Viernes: de 9.00 a 12 y de 17 a 21 hs.

COSTAMAR S.R.L.

Horarios de Verano

La Empresa Costamar S. R. L., se complace en anunciar su nuevo horario de verano, a partir del 20 de diciembre de 1982, incluyendo un servicio más entre Mar del Plata y Maipú, con los siguientes horarios:

Sale de Mar del Plata 12.15 y 20.00 hs.
Llega a Maipú 14.45 y 22.30 hs.
Sale de Maipú 11.30 y 19.00 hs.
Llega a Mar del Plata 14.00 y 21.30 hs.

El Juvenil Debutó Ganando en Dolores: 3 a 2

La Selección Juvenil Maipuense, debutó con éxito en el Campeonato Organizado por la Federación de Fútbol del Sudeste, en la ciudad de Dolores al batir a los locales por 3 a 2, acrecentando las esperanzas que se tenía cifradas en el mismo.

El partido se inició dentro de un trámite parejo y a los 5' el dolorense Bachin logró la apertura del tanteador, logrando Martínez el empate transitorio a los 35 y dos minutos más tarde Lorente logró poner en ventaja a Maipú con un verdadero golazo, la paró con el muslo y antes de que la pelota tocara el suelo la empalmó; y con este 2 a 1 se fueron al descanso.

El segundo tiempo se inició dentro de la misma tónica, logrando el empate los dolorenses por intermedio de Mazini a los 15. A los 22 minutos fue expulsado Burgos, y desde allí Maipú se constituyó en dominador, logrando Togni a los 30' el gol de la victoria.

MAIPU: Olano; Demaría, Juan Burgos, Olivera, (Blanco) y Julio Burgos; Martínez, Tavelli y Lorente, Luna, Togni y Etchever (Molina). Goles: a los 35' P. T.: Martínez; a los 37' P. T.: Lorente y a los 30' S. T.: Togni. Expulsado: Julio Burgos a los 22' S. T. D. T.: Ricardo Vidal. Kinesiólogos: Fulco y Ojeda.

DOLORES: Angelinetti; Barreda, Ciro Cárdenas, Martino e Idabur; Bachini, (Martínez), Mazini (Castro) e Ibáñez, Salinas, Lauría y Oscar Cárdenas. Goles: a los 5' P. T.: Bachin y a los 15' S. T.: Pereyra. D. T.: Armendáriz. Kinesiólogo: Fourquet.

Arbitro: García. Jueces de líneas: Flores y Palma. Recaudación: $ 7.500.000.

OTROS RESULTADOS

Necochea 1 Lobería 0; Ayacucho 0 Tandil 2: Miramar 1 Mar del Plata 2.

DOLORES VIAJA A MADARIAGA

El próximo domingo el juvenil dolorense, viajará a General Madariaga, donde enfrentará a los locales.

INFORME PARA SUPERMERCADOS DESPENSAS Y ROTISERIAS Se halla a su disposición la distribución de

Pastas Frescas

"todos los días". Solicitar informes y pedidos a:

P. A. M. s. r. l.

MADERO 707 - T.E. 21034 - MAIPU

Buffet Club ATLETICO

ALSINA 420 - T. E. 21073

En un Nuevo Servicio les Brinda,

el Resultado del Sorteo de la...

QUINIELA OFICIAL

1°	460	11°	573	6°	845	16°	487
2°	945	12°	424	7°	547	17°	674
3°	292	13°	414	8°	129	18°	496
4°	771	14°	261	9°	387	19°	054
5°	579	15°	799	10°	432	20°	141

Sándwiches Calientes - Hamburguesas y la tradicional "Picada" de los domingos

Facturas Rellenas

"La Espiga de Oro"

¿Dónde?, andá a...

De las Recomienda

Guillermo R. Baroni

Martillero Público

MADERO 1407 MAIPU

Remates generales - Liquidaciones rurales y urbanas, muebles y demoliciones, Compra-Venta propiedades - Alquileres

En venta particular un terreno de IIx36. Calle Tucumán e/Necochea y San Martín.

Remates Mensuales

Recibimos consignaciones

Hogar Geriátrico

(Hogar de Ancianos Privado)

Juan Pablo II

Se reciben pensionados)

Sarmiento 681 - General Madariaga

"MAIPU Cereales"

Rubén 4. Santarone

Acopiador autorizado

JNG Nº 111.950

AGENTES: "LA PRIMERA"

Cía. Argentina de Seguros Generales

ACOPIO DE CEREALES, SEMILLAS OLEAGINOSAS - PASTURAS

- PLANTA DE SILOS
- ALMACENAJE
- LIMPIEZA Y CLASIFICACION
- CEREALES Y SEMILLAS

DISPONEMOS EQUIPO FUMIGACION

Ruta Nº 2 - Km. 273,5 - T. E. 21550

MAIPU (Bs. As.)

Municipalidad de Maipú

PROXIMOS VENCIMI ENTOS DE IMPUESTOS

—o—

Alumbrado, Barrido y Limpieza

Primera cuota 1983: Vence el 5/4/83

Tasa Reparación, Mantenimiento y Mejorado Red Vial

Primera cuota I983: Vence el 15/3/83

Tasa Inspección Seguridad é Higiene

Primera cuota I983: Vence el 15/4/83

MUSEO MUNICIPAL "KAKEL HUINCUL" Maipú Bs. As.

Nuevos Sueldos en la Administración Pública de la Provincia

(INFORMACION PAG. 6)

Visitará Maipú un Funcionario de Obras Sanitarias

A raíz de los múltiples reclamos de instituciones y población maipuense, referidas a los problemas de suministro de agua en nuestra ciudad y como consecuencia de las presentaciones efectuadas por el intendente municipal, Sr. Mario Monti ante el Ministerio de Obras Públicas —reiteradas en audiencia con el gobernador Aguado— hoy a las 17 horas, se hará presente en ésta el Sr. Obdulio Fuentes, director de Obras Sanitarias de Buenos Aires, quien se reunirá con funcionarios de la repartición de Maipú y el intendente municipal, a los efectos de considerar el tema y sus posibles soluciones.

INSPECCION VIA GRAL. MADARIAGA

En el día de ayer tuvimos oportunidad de hablar con el Sr. Monti, quien nos manifestó que conjuntamente con el jefe de Estación Maipú, Sr. Gherci, habian efectuado una visita ocular al ramal Guido - Gral. Madariaga, habiendo verificado que la vía estaba prácticamente en condiciones normales para el funcionamiento de un ferrobus, y que en lo que sí existían problemas es en las estaciones intermedias (Santo Domingo - Segurola - Monsalvo), las cuales en razón de su falta de uso estaban en estado realmente precario, que debían realizarse tareas de reparación y limpieza, estimando necesario constituir comisiones vecinales, y que tal idea la haría saber a los jefes comunales de Gral. Madariaga, contador Rodríguez y Mar Chiquita, Sr. Hegoburu.

MAÑANA REUNION EN "MIRAFLORES"

El viernes 25, a las 9 horas, en punto, en la estancia "Miraflores" de nuestro partido, habrá una reunión de productores con directivos de la Dirección Provincial de Hidráulica, a la cual asistirán también autoridades municipales. Se recomienda la presencia de los productores interesados en el temario ya dado a conocer y en virtud de la presencia de altos directivos de Hidráulica, hecho éste sin precedentes, ya que esta es la cuarta reunión en la zona con la presencia de los mismos y que han sido consideradas altamente positivas, por quienes concurrieron a las mismas (más información en la página 3).

La Unión Cívica Radical Solicita una Investigación

La Unión Cívica Radical difundió una declaración para hacer "llegar al pueblo y a las autoridades su grave inquietud" por la propiedad que ejerce el Estado de toda clase de bienes no específicos a su carácter, de tenencia costosa y producto de "maniobras financieras".

La mesa directiva del Comité Nacional de la U.C.A. que preside Carlos Contín señala que "entre otras experiencias, la reforma financiera implantada en junio de 1977 hizo pasar al sector público gran cantidad de empresas y cuantiosos bienes, por vía de los adelantos efectuados por el Banco Central para hacer frente a la devolucin de los depósitos de las entidades financieras liquidadas, intervenidas o en virtual falencia".

Agrega que estos activos, "en términos reales de valor inferior a las cifras entregadas, transformaron al Estado en propietario de inmuebles, fábricas de distinta naturaleza, bodegas, un parque de diversiones, así como de otros activos que carecen prácticamente de valor, origen de verdaderos negociados". Tras destacar su preocupación "por el remanente de esas aventuras" agrega su inquietud porque el tema es tratado "sin la debida atención y sin la diligencia necesaria para preservar su importancia económica".

LA VOZ

Año LXXX N° 21.364 | Edición de 12 paginas | MAIPU Jueves 24 de febrero de 1983 | Tarifa reducida Concesión 609 | Precio del ejemplar $ 3.000

Nuevas Normas para Transferencia de Automotores

La inscripción de transferencias de dominio de vehículos en el Registro Nacional de la Propiedad del Automotor costará 600.000 pesos, según lo dispone la resolución número 9|83 del Ministerio de Justicia, dada a conocer por el Boletín Oficial.

Los certificados de transferencia, de baja de vehículos, de baja de motor u otras constancias registrales, así como la asignación del número de motor o chasis, el duplicado de la cédula de identificación del automotor, el duplicado del título del automotor, la consulta del legajo, las fotocopias —certificadas o no— de constancias registrales, las rectificaciones de datos, el endoso de prendas, su cancelación, y la cancelación y modificación de prendas, costarán 150.000 pesos.

La inscripción inicial de vehículos nacionales de hasta 3.000 kilogramos de peso imponible pagará 1.200.000 pesos, igual que la inscripción, reinscripción y ampliación de prendas. Los vehículos nacionales de mas de 3 mil kilogramos de peso y los importados de toda clase, abonarán un arancel de 3 millones 600.000 pesos.

Juventud: Está con De la Rúa

La juventud radical de esta capital, resolvió durante un plenario al que asistieron delegados de las 28 parroquias de la metrópoli, apoyar la fórmula partidaria Fernando de la Rúa - Carlos Perette, informó el nucleamiento. Las deliberaciones, que fueron presididas por el titular de la agrupación, Rafael Pascual, contaron con la asistencia de tres delegados por cada una de aquellas 28 parroquias metropolitanas. En el orden capitalino, la juventud de la Unión Cívica Radical responde al sector Línea Nacional (balbinista) y la decisión fue adoptada por considerarse que aquel binomio es continuador del pensamiento de la autenticidad radical expresado por el doctor Ricardo Balbín.

Peronistas Aprueban un Juicio

Dos dirigentes del Justicialsimo aprobaron el enjuiciamiento del ex ministro de Economía José Alfredo Martínez de Hoz y de sus colaboradores por las consecuencias de la política económica que desarrolló entre 1976 y 1981 desde el Palacio de Hacienda. Sobre el tema, Angel Robledo subrayó que hubo responsabilidad por parte de los integrantes de la Junta Militar que actuó durante la gestión de Martínez de Hoz, en tanto que Deolindo Bittel sostuvo que el ex ministro "ya es culpable" en la opinión del pueblo argentino.

Bittel consideró que es "una reacción saludable" la que habría tomado un sector de la Fuerza Aérea que —según trascendió— alentaría la idea de poner a Martínez de Hoz a disposición del Poder Ejecutivo mientras se investigan los ilícitos denunciados.

Robledo, por su parte, estimó que no es necesario que Martínez de Hoz sea puesto a disposición del PEN sino que debe darse intervención a la justicia ordinaria. Robledo, que lidera la coordinadora de Acción Justicialista, precisó que "nosotros preferiríamos que el estado de sitio no funcionara y no podríamos estar aprobando, puestos a disposición del PEN". Añadió que "solamente como un peligro subversivo y terrorista, estaría justificado, así, en esta emergencia, el estado de sitio y la puesta a disposición del Poder Ejecutivo".

Estimó que no creía que éste fuera el caso de Martínez de Hoz y que por ello "preferiría que lo enjuiciaran y los tribunales, digan qué clase de responsabilidad tiene". Consideró que las autoridades que estuvieron al frente del gobierno durante la gestión de Martínez de Hoz tendrían que acompañar al ex ministro "en la asunción de responsabilidades". "Martínez de Hoz dirá en qué medida la responsabilidad fue personal y en qué medida fue colectiva", precisó Robledo.

Indicó al respecto que "al margen de responsabilidades jurídicas y legales, hay una gran responsabilidad política". "Creo que le corresponde a todo el gobierno de entonces, empezando por la Junta Militar, que ha proclamado reiteradas veces —o admitía por lo menos, en silencio— que, esa política era la política de las Fuerzas Armadas".

Vecinos de Labardén Resolvieron Sobre los Servicios Eléctricos

(INFORMACION PAG. 7)

CONSEJO ESCOLAR

El Consejo Escolar de Maipú, comunica a los docentes que se encuentra abierto el registro complementario en todas las ramas de la enseñanza a partir del día 14 y hasta el lunes 28 de febrero en horario de 7,30 a 13,30. horas.

—El Consejo Escolar de Maipú comunica a los docentes interesados de nivel primario, preescolar, psicología, especial y adultos que de acuerdo con la circular 006 emanada de la Subsecretaría de Educación el viernes 25 de febrero, a las 10 horas, se llevará a cabo en la Escuela N° 1, el acto de designación de suplentes y provisionales, con la presencia de aspirantes. Quien no concurra al mismo perderá las posibilidades de designación sin tener derecho a cuestionario.

—El Consejo Escolar de Maipú, comunica que se llama a concurso para cubrir cargos de inspectores interinos provisionales y suplentes en la rama de Educación Especial. Inscripción en sede del 21 al 25 de febrero hasta las 19 horas".

Escuela de Educación Técnica N. 1

"La Escuela de Educación Técnica N° 1 de Maipú, comunica que se encuentra abierta la inscripción para ingresar a 1er. año del Ciclo Básico, como así también el ingreso al Ciclo Superior (4° año), en la especialidad "Auxiliar en Medios de Comunicación", en el horario de 13 a 17.30 hs., en el local del establecimiento, Belgrano 393.

COMUNICADO DEL INSTITUTO "PBRO. MAURO GOLE"

La Rectoría del Instituto "Presbítero Mauro Golé", comunica que por Resolución Ministerial N° 1914|82, se suprimen los exámenes previos del mes de julio. Y que desde el 22 de febrero hasta el 1° de marzo inclusive, en el horario de lunes a viernes de 8.30 a 11.30 horas, se encuentra abierta la inscripción para los exámenes del mes de marzo.

Diario LA VOZ
Registro Nacional de la Prop. Intelect.: 146.899
Adherido al Servicio de la Agencia TELAM
Asociado a ADEPA
Propietarios: Mabel S. de Hisende, Juan J. Barbieri, Carlos D. Spina, Nicolás L. Galante y Cira Maccini.
Corresponsal en Buenos Aires
Sr. Héctor R. Badía
Manuela Pedraza 5050
T.E. 51-4198 - BUENOS AIRES
Dirección y Redacción:
SARMIENTO 357 - TELEFONO 21091

Necesitamos corredor/ra, para atender almacén. Escribir a Sr. Gerent:. Rodríguez Peña 6079 (7600) Mar del Plata.

Dr. Horacio Dente
Oftalmología
Próxima visita: 2/3/83, a las 8,30 Hs.
Atiende en:
Asociación Clínica Quirúrgica de Maipú
BELGRANO Y LAPRIDA - T. E. 21140

NECESITO SEÑORA
Quehaceres domésticos, medio día.
Tratar: Sarmiento 507, Dto. 'A' Maipú.

VETERINARIA
Dr. Manuel Enrique Comesaña
SUEROS - VACUNAS - ANTISARNICOS
ANTIPARASITARIOS
ASESORAMIENTO PROFESIONAL
Diagnósticos - Tratamientos - Intervenciones
REPRESENTANTE DE:
"Fuerte Sancti Spíritu"
Líneas Completas de Laboratorios Responsables
ALSINA 243 TELEFONO 21284 MAIPU

Profesionales

Consultorio Dental
Dr. MIGUEL A. ZANADA
Odontólogo
Atiende Mutuales
Dr. ALBERTO DZIWAK
Especialista en Ortodoncia
Atiende: Miércoles
Atiende: 23/3/83
J. Lynch 627 Tel. 21051 Maipú

LUDOVICO H. FILLEAUDEAU
Especialista en Niños
Ex Médico del Hospital de Niños de La Plata
Mitre 774 Tel. 0267-5542
Gral. Madariaga

Farmacia "Del Pueblo"
de LUIS M. CAMINO
Farmacéutico
Gral. Paz 300 - Tel. 336
Coronel Vidal

ARNOLDO DOMINGO GLARIA
Abogado
V. López 452 Tel. 21556 - 2105

ESTUDIO CONTABLE IMPOSITIVO
HECTOR PABLO FERNANDEZ
Contador Público Nacional
LAVALLE 896 - MAIPU

Laboratorio MAIPU
Análisis Clínicos - Atención de las Mutuales
Dr. PEDRO MARTIN
Bioquímico
Lavalle y Laprida Tel. 21040
Maipu

Dra. MABEL PEDRETTI de SEGRETIN
Bioquímica
Análisis Clínicos y Bacteriológico
Atención en domicilio
Mutuales
J. Lynch y Pellegrini
Teléfono 21712 Maipú

Lic. ELENA M. SANCHEZ
Psicóloga
Pedir turno a: T. E. 21-433
Atiende por Asociación ENTEL y BANCO PCIA. Bancaria y O.S.P.L.A.D.
Consultorio: MADERO 1247
MAIPU

Dr. MARIO A. SALOMON
Médico
Atiende de 16 a 20 hs.
Madero 396 - T.E. 21033
Maipú

MARTIN A. RAPPALLINI
NELIDA E. ALZA
Escribanos Públicos Nacionales
Madero 473 Tel. 21019 Maipu

Estudio Jurídico "FAHEY"
HORACIO G. FAHEY
CARLOS H. FAHEY
Abogados
Alsina 551
Teléfonos 21175 - 21268

Estudio Jurídico "Guma"
OSCAR L. GUMA
JULIO A. GUMA
Abogados
Belgrano 317 Tel. 21-031

ROBERTO LUIS RAMOS
Odontólogo
Moreno 380 - T.E. 21270
JORGE PAVESE
Ortodoncista
Atiende 1er. viernes de cada mes

ADALBERTO PAJON
Escribano Público
Registro de Contrato N° 4
Atiende diariamente de 9 a 12 y de 16 a 19
Madero 216 Tel. 21151 Maipú

MAXIMO A. TOGNI
Escribano Público Nacional
Madero 353 Tel. 21070 Maipú

HUGO RODOLFO CIAFARDO
Procurador Nacional
Jubilaciones - Pensiones
Atiende de 16 a 20 horas
Los jueves
Madero 749 Maipú

LUIS ANGEL GRIECO
Abogado
Laprida 332 - Tel. 21526
MAIPU

EDUARDO ALBERTO POZZO
Contador Público Nacional
Lavalle 918 Tel. 21639 Maipú

M
P.A.M. s.r.l.
Productos Alimenticios "Marino"
Sociedad de Responsabilidad Limitada
Para sus Pastas Frescas
COMUNICA: Que a partir del próximo 20 de enero, se pondrá a la venta en los comercios de la zona y público en general, los siguientes productos:
- Ravioles de verdura y carne
- Ravioles de ricota
- Ñoquis
- Fideos al huevo
- Fideos de espinaca
- Fideos de morrones
MADERO Y PELLEGRINI - T.E. 21034
MAIPU

MUSEO MUNICIPAL KAKEL HNOS. Maipu Bs As.

LA VOZ

DIARIO DE LA MAÑANA
Fundado el 3 de Setiembre de 1903
Director: JUAN F. CAPUTTO
Consejo de Redacción: Ing. JUAN J. BARBIERI, CARLOS D. SPINA Y JUAN J. ELIZONDO
Consejo de Administración: NICOLAS L. GALANTE Y RODOLFO C. MACCHI

Maipú, jueves 24 de febrero de 1983

El Lunes Anunciarán el Cronograma Electoral

Según versiones periodísticas, que en las últimas horas se han conocido en forma insistente, el próximo lunes, desde el Salón Blanco de la Casa Rosada, el presidente de la Nación Gral. (RE) Reynaldo Bignone y en presencia de todo el Gabinete Nacional, anunciará el cronograma electoral y el mensaje será transmitido por radio y televisión a todo el país, según se informó oficialmente. Bignone leería un mensaje conteniendo las fechas claves del cronograma, pero también existiría la alternativa de que en una posterior improvisación, abordaría otros temas de la realidad nacional.

Por su parte en la ciudad de Córdoba, dirigentes del FUFEPO, indicaron que, el presidente había anticipado a políticos de esa agrupación que los comicios se realizarían el próximo domingo 16 de octubre y que el 30 de marzo se cerrarían las afiliaciones, el 30 de abril se conocerá el anteproyecto electoral, el 30 de mayo el cierre de los registros electorales, el 30 de junio convocatoria nacional a las elecciones y fecha tope de entrega del poder, el 15 de enero de 1984, pudiéndose anticipar esta fecha al 31 d diciembre del corriente año. Consultado el vocero presidencial Eduardo Maschwitz a ratificar o rectificar estas versiones, indicó que "no no ratifico ni rectifico nada".

Mientras tanto el dirigente justicialista escribano Felipe Deolindo Bittel ,tras la reunión que la cúpula de dicho partido mantuvo con el presidente de la Nación, manifestó que las actas institucionales que afectan a dirigentes de ese sector, serán derogadas antes de las próximas elecciones ,pese a que el tema —les había anticipado Bignone— era de exclusiva responsabilidad de la Junta Militar; y que les había anticipado que los próximos comicios se realizarán sin proscripciones ni condicionamientos. La ciudadanía toda aguarda este trascendental anuncio, que indicará el camino hacia la institucionalización de las instituciones de la República, y en un todo de acuerdo a lo que prescribe nuestra Carta Magna.

Facturas Rellenas
¿Dónde?, andá a...
"La Espiga de Oro"
De las Recomendadas

Información Municipal de Maipú

SE CONSTITUYO UNA COMISION VIAL MUNICIPAL: Una Comisión Vial Municipal ha sido creada en la comuna local. La misma es presidida por el Sr. Carlos Lostra y cuenta entre sus integrantes al ingeniero civil Dudley González, un representante de la Sociedad Rural de Maipú y un representante de la Cooperativa Agrícola, Ganadera e Industrial de nuestro medio. Dicha comisión tendrá como propósito estudiar y evaluar la problemática que presente la red vial municipal, asesorando al Departamento Ejecutivo sobre diversas medidas a adoptar al respecto.

REUNION DE PRODUCTORES Y VECINOS DE LA ZONA CON EL INTENDENTE MUNICIPAL: El señor intendente municipal de Maipú, Mario E. Monti, en conjunto con la Dirección Provincial de Hidráulica y en particular con los señores José Romero, Luis Tavela, Ing. Dudley González, Martín Elorriaga y Juan Carlos Galdos, se dirigen por este medio a fin de invitar a productores a asistir, el próximo viernes 25 de febrero a partir de la hora 9,00 en punto, a la estancia "Miraflores" donde se llevará a cabo una reunión donde se estudiarán y evaluarán los siguientes temas:

Reconstrucción del canal 3 "F". Nuevo puente a la salida de Laguna Yamahuida. Aporte de otras cuencas por el canal de Kakel al Chancho. Manejo de las compuertas de la Laguna Kakel Huincul. Reconstrucción de terraplenes en el canal 2, etc.

PROSIGUE LA INSTRUCCION DEL SUMARIO EN LA DIRECCION DE SALUD: La instrucción que actúa en el Expediente número 4071-234|82, informa que habiéndose dado al inculpado el término de cinco (5) días hábiles para efectuar su alegato, y cumplido el mismo, se remitió el sumario con opinión fundada a la Oficina de Personal Municipal, la cual agregó el Legajo del Sumario, y elevó las actuaciones a la Junta de Disciplina.

En el término de diez (10) días, ésta última deberá remitirlas con dictamen, para resolución definitiva ,a la autoridad correspondiente.

EL COMERCIO EXTERIOR Y LOS PRODUCTORES BONAERENSES: El intendente municipal de Maipú, don Mario E. Monti, ha recibido del subsecretario de Industria y Comercio del Ministerio de Economía provincial, una nota en la que se hacen saber las actividades de ese organismo para brindar al productor bonaerense su apoyo en materia de comercio exterior.

Entre estas actividades, el gobierno de la Provincia de Buenos Aires ha decidido poner especial énfasis en cooperar con los productores y exportadores en un esfuerzo para acceder a los mercados externos. En tal sentido, y a efectos de poder actualizar el registro de la oferta exportable y requerir la opinión de las firmas para participar en misiones económicas o ferias en el exterior, se solicita a todos los interesados que eleven a la Municipalidad local los siguientes datos, a fin de enviarlos, para ser incluidos dentro de los padrones de esta iniciativa:

a) Razón social; b) Producto elaborado; c) Capacidad instalada - producción anual; d) Producción actual; e) Personal ocupado; f) Domicilio; g) Localidad; h) Teléfono; i) Télex; j) Personas a contactar.

—0—

Noticias de Gral. Guido

● CUMPLEAÑOS

El día 1º cumple años la Sra. María Elisa Igarza de Guebara.

—El día 2 cumple 33 años, el corresponsal de LA VOZ en Gral. Guido, Mario Antonio Gayo. Felicitaciones.

—El día 2 cumple años Jorge Argentino Rocha.

—El día 26 cumplen años Patricia Aranciaga y Argentino Menéndez.

● CONSEJO ESCOLAR GRAL. GUIDO

El Consejo Escolar de General Guido, informa a los interesados que el próximo 28 de febrero a la hora 10 se designarán suplentes y provisionales en acto público. El aspirante que no concurra al acto perderá la posibilidad de designación, sin derecho a cuestionarlo, aunque no modificará su orden en el listado para futuras designaciones.

● FINALIZAN LOS CORSOS

El sábado y domingo próximos, habrá corsos en Gral. Guido, y en la última jornada será quemado el Rey Momo, que previamente en horas de la tarde será paseado por las calles de la localidad oportunidad en que los organizadores, Guidense Cicles Club, repartirán golosinas entre los niños asistentes

● BAILE DE CARNAVAL

El sábado 26, se realizará, a continuación del corso, baile de Carnaval en el Club Deportivo General Guido, oportunidad en que será elegida la Reina del Carnaval 1983. Y finalmente el domingo 27 habrá baile en el Guidense Cicles Club.

PROBO POLLOS
"CRIMAR"
Belgrano 634 - Maipú

INGLES
Una necesidad de hoy para el futuro
Cursos I. L. I. M.
(Filial Maipú del E. I. Mar del Plata no oficial)
PROFICIENCY Y MICHIGAN, EE.UU
Informes e inscripción
Inst. Sec. Mauro Golé
2 al 15 de marzo, lunes a jueves de 18 a 20 horas.

COSTAMAR S.R.L.

Horarios de Verano

La Empresa Costamar S. R. L., se complace en anunciar su nuevo horario de verano, a partir del 20 de diciembre de 1982, incluyendo un servicio más entre Mar del Plata y Maipú, con los siguientes horarios:

Sale de Mar del Plata	12.15 y 20.00 hs.
Llega a Maipú	14.45 y 22.30 hs.
Sale de Maipú	11.30 y 19.00 hs.
Llega a Mar del Plata	14.00 y 21.30 hs.

SOCIALES

CUMPLEAÑOS

El día 26 cumple años Gustavo Alba.

—El día 26 cumple años la niña Laura María Etcheverri Alza.

—El día 26 cumple años la Srta. Mercedes Iturriague.

—El día 26 cumple años el Dr. Antonio J. Moschini, residente en Mar del Plata.

—El día 28 cumple años la Sra. María Isabel Etchepare de Parra.

—El día 28 cumple años la Sra. Mabel Suárez de Etchepare.

—El día 28 cumple años Jorge Luis Rojas.

—El día 22 cumplió años el Dr. Horacio A. Fahey

—El día 22 cumplió años el escribano Máximo A. Togni.

—El día 22 cumplió años el Dr. Luis A. Grieco.

—El día 22 cumplió años la Sra. Margarita de Raimundo.

—El día 22 cumplió años la Srta. Andrea Lezcano.

—Hoy cumple años la niña María Felisa Lora Martínez.

—Ayer cumplió años la Srta. María Oñaco.

ALEXPAMA EN AYACUCHO

La Comparsa maipuense "Alexpama" se presentará en la ciudad de Ayacucho, el próximo domingo en la última noche del corso de dicha ciudad. Además muy posiblemente también actúe el próximo sábado en Dolores.

ANIVERSARIO DE CASADOS

Ayer cumplieron 62 años de casados, nuestros vecinos Martiniana Corbalán - Ignacio Elizalde ,a quienes les hacemos llegar nuestras felicitaciones.

BAILES DE CARNAVAL

El próximo fin de semana se realizarán en nuestra ciudad, los dos últimos bailes de Carnaval, con la animación de la orquesta "Los Príncipes"; el sábado 26 en el Club Ferroviario y domingo 27 en el Club Independiente.

CONFERENCIA DE PRENSA

El próximo sábado 26, a las 10,30 horas, se realizará una conferencia de prensa, en las instalaciones del Ateneo Parroquial de la ciudad de Chascomús, y con motivo de la toma de posesión del nuevo Obispo de la Diócesis de Chascomús, Monseñor Dr. José María Montes.

ESCUELA DE EDUCACION TECNICA Nº 1

"La Escuela de Educación Técnica Nº 1 de Maipú, comunica a los alumnos que deben rendir exámenes que los mismos darán comienzo la semana próxima, debiendo pasar a retirar los permisos para los mismos en el horario de 8 a 12 durante esta semana y en el horario habitual de 13 a 18 a partir del día lunes 21 del corriente".

MISAS

El día 28 del corriente, se efectuará en la Parroquia Ntra. Sra. del Rosario, una misa en memoria de Bernardo José Yerbehety, al cumplirse el primer aniversario de su trágica desaparición.

Maderitas "Julián
VIDRIOS, CRISTALES Y ESPEJOS
VENDE E INSTALA
ESTANTERIAS METALICAS
RAPI-ESTANT
NECOCHEA 781 TEL. 21-577

PARA EL BUEN VESTIR DE LA MUJER
"El Mercado de las Pulgas"
BELGRANO 560 - MAIPU (Bs. As.)

Hogar Geriátrico
(Hogar de Ancianos Privado)
Juan Pablo II
Se reciben pensionados)
Sarmiento 681 - General Madariaga

COMPRO CASA
DISPONGO
$ 160.000.000
Tratar: Club Atlético

LIQUIDAMOS
I.V.A.
INGRESOS BRUTOS
SUELDOS Y APORTES COMERCIO Y RURAL
PAGOS DE IMPUESTOS Y TASAS
Ramos Mejía 594 - T.E. 21-384 - Maipú

ARGEN-GAS
Planta Envasadora Gas Licuado
Distribuidores en Toda la Zona
RUTA 2 - KILOMETRO 274
TELEFONO 21398 - MAIPU (Bs. As.)

Asociación Clínica Quirúrgica de Maipú
BELGRANO Y LAPRIDA T. E. 21140
Clínica Médica - Clínica Quirúrgica - Partos
Cirugía General - Niños - Radiología
Fisioterapia
— GUARDIA MEDICA PERMANENTE —
CUERPO PROFESIONAL:
Drs. Susana Goodwyn — Dra. Mabel Alvarez
Dr. López Osornio — Dr. Carlos Condannes
Dr. Raúl Montalverne — Dr. Marcos de Anézola
Dr. Heriberto Muglia — Dr. Alfredo Ducós (h)
Dr. Carlos Fahey
ESPECIALIDADES PERMANENTES:
Dr. Alfredo Ducós - Cirugía General
Dr. Carlos Corbalán - Ecografía obstétrica y Ginecológica
Dr. Juan M. Prieto - Pediatría
VISITAS ESPECIALISTAS:
Dr. Horacio Dente: Oftalmología, 8,30 hs. 2/3/83
Dr. Rodríguez Sanmartino: Ortopedia y Traumatología 10/2/83
Dra. Cano, Dermatóloga, 14 hs.
SOLICITAR TURNO EN LA ADMINISTRACION

A Partir del 5 de Enero
UD. TIENE UNA CITA
Reapertura Restaurant
«CLUB SOCIAL»
Almuerzos - Cenas - Despedidas
Reuniones
NO FALTE, LO ESPERAMOS

Agro Veterinaria Maipú
Dr. Néstor Daniel Galván
Director Técnico
Disponemos de Vacuna Antiaftosa
(EN CANTIDAD SUFICIENTE)
Alsina 234 (Esc. Lazcano S.R.L.)
T. E. 21127 - MAIPU

MUSEO MUNICIPAL "KAKEL HUINCUL" Maipu Bs.As.

Club ATLETICO

ASAMBLEA GENERAL ORDINARIA

Se convoca a los socios para el dia 7|3|83, a las 21 horas, en la sede social, para tratar el siguiente orden del dia:

a) Motivos del llamado fuera de término.
b) Consideración, memoria y balance del ejercicio al 31|12|82.
c) Aumento de Cuota Social.
d) Tratamiento pedido socios vitalicios.
e) Designación de dos socios para firmar el acta.
f) Renovación parcial de la Comisión Directiva.

Nota: Pasado una hora, se sesionará con la cantidad de socios presentes.

Rubén Tiberio — Secretario
Juan J. Elizondo — Presidente

MILANESAS DE POLLO
"GRIMAR"
Belgrano 634 - Maipú

AVISOS CLASIFICADOS

GIMNASIA RITMICA - Modeladora - Relajación de Yoga. Clases a domicilio o en grupo. Moreno 230, T. E. 21510.

SE OFRECE Pintor para taller de automóviles. Moreno 143.

CLASES particulares para alumnos primarios. - Ayacucho 447 - T. E. 21273 - Maipú.

NECESITO Departamento en alquiler. T. E. 21569.

SE DICTAN clases de dactilografía. Madero 435.

ESPACIO DE PUBLICIDAD

El Comité de la U. C. Radical de Maipú Informa:

La U.C.R. es fundada luego de la Revolución de 1890, por eso es el movimiento político nacional de mayor vida orgánica, y una de las más antiguas de Latinoamérica. Su organización interna es democrática y federal, aún en circunstancias históricas en que la fuerza pretendió impedir el funcionamiento de los partidos políticos.

La UCR exhibe con orgullo, las etapas en que fue gobierno, de 1916 a 1922 con Yrigoyen, de 1922 a 1928 con Alvear ,luego hasta el 6 de setiembre de 1930 nuevamente Yrigoyen y desde 1963 hasta el golpe de 1966 con Arturo Illia. Fue una constante de estos gobiernos, conducta moral, acatamiento a la Constitución, vigencia de la democracia y las libertades individuales, imperio de la justicia defensa de la soberanía propia y respeto por la de las demás naciones, desarrollo de la economía con sentido social, sostenimiento de la paz y unión de los pueblos hermanos.

En estas líneas el comité local, hará llegar a la ciudadanía en general, un resumen de los documentos básicos, para brindar testimonio de la acción del gobierno del radicalismo y sus propuestas doctrinarias y programáticas.

Dijo Balbín al referirse a la juventud: "Y de enseñarles con el ejemplo", tenemos que darle la ubicación y no hay posibilidades si no nos dan los instrumentos para ponerlos en función. Yo no digo qu ese hagan radicales; digo que sean preocupados por el civismo.

La U.C.R. tiene como siempre, sus puertas abiertas para quienes lleguen con buena fe, preocupados por la causa popular argentina. Todos, mujeres y hombres, jóvenes y adultos, tienen su lugar en la difícil etapa que se abre.

AFILIESE A LA UNION CIVICA RADICAL
UN PARTIDO PREPARADO PARA GOBERNAR

SE NECESITA
Local o casa en alquiler para funcionamiento de oficina. Presentar propuestas hasta el 28-2-1983.
SELSA
ALSINA 311 - T. E. 21121

PABLO LARRONDO
BOBINADOS
ALTERNADORES
MOTORES MONOFASICOS - TRIFASICOS Y UNIVERSALES
HELADERAS - AMOLADORAS - CORTADORAS LAVARROPAS, ETC.
SARMIENTO Y DE LOS INMIGRANTES - Maipú
AVDA. PASO 3170 - 2° "G" - MAR DEL PLATA

Hostería "LA CHOZA"

- DESPEDIDAS
- CASAMIENTOS
- FIESTAS

CONSULTENOS SIN COMPROMISOS

QUEREMOS QUE UD. CON SU FAMILIA CONOZCA ESTE LUGAR, COMPROBARA EL CONFORT Y EXQUISITES DE SUS PLATOS, PRECIOS RAZONABLES Y DESCUENTOS A GENTE DE LA ZONA

Cruce Ruta 2 y 74 - LAS ARMAS

Nuevos Sueldos en la Administración Pública Provincial

Fueron dados a publicidad los índices salariales que rigen para el personal público de la Provincia a partir del corriente mes. El sueldo mínimo para la Administración central es de $ 5.442.890; el de maestro de grado, de 6.414.495 y el de agente de policía de 8.682.827. En cuanto al mínimo en la carrera Médico hospitalaria, régimen de 36 horas, es de 11.406.896 pesos.

LOS SUELDOS DOCENTES

En el rubro Magisterio, las retribuciones por categorías son las siguientes: director de Enseñanza y director de Educación Física, 19.547.010 pesos; inspector jefe de zona o región $ 17.543.745; Asesor docente de las distintas ramas, $ 16.936.695; inspector de Enseñanza o especialidad $ 16.309.410; director de Instituto de Enseñanza Superior pesos 14.862.490; secretario de Inspección de 1ª pesos 14.447.790; secretario de Inspección de 2ª 13.274.160 director de escuela de 1ª $ 13.112.280; secretario de Inspección de 3ª $ 12.444.525; director de 2ª pesos 10.299.645; vicedirector o regente $ 9.469.980; vicedirector de 1ª $ 9.267.630; vicedirector de 2ª pesos 9.146.220; jefe de filial o secretario de Asesoría Técnica, $ 9.088.515; subinspector de división pesos 9.024.810; regente de Estudios, $ 8.984.340; jefe de taller, $ 8.883.165; subregente $ 8.781.990; director de segunda, $ 8.701.050; subjefe de taller, pesos 8.701.050; vicedirector de 2ª, $ 8.330.820; director de 3ª $ 8.244.880; secretario de Enseñanza Superior $ 8.134.470; maestro de grado, sección y|o especial, secretario, bibliotecario, maestro especializado, asistente social y|o educacional, profesor de Educación Física, 6.414.495; bibliotecario de Enseñanza Superior $ 5.888.385; jefe de preceptores $ 5.827.680; ayudante de cátedra, $ 5.503.920; profesor de Enseñanza Superior (8 horas), 410.771 la hora profesores y maestros de escuela en Enseñanza Media 12 horas, 605.027 la hora y ayudante de Enseñanza Práctica $ 449.217 la hora.

PERSONAL DE SEGURIDAD

Para el personal de Policía y su equivalente del Servicio Penitenciario, se han establecido estas retribuciones:

Comisario general 54.609.260 pesos; comisario mayor 47.968.774; comisario inspector 43.698.330; comisario, 39.460.651; subcomisario 32.831.087; oficial provincial, 23.864.247; oficial inspector pesos 18.791.046; oficial subinspector 14.405.923; oficial ayudante 11.052.914; suboficial mayor 22.286.039; suboficial principal 18.266.797; sargento ayudante 15.055.773; sargento 1°, 12.827.715; sargento, pesos 11.730.069; cabo 1°, 10.599.657; cabo 9.157.973; agente 8.682.872; cadete de segundo año 8.682.872 y cadete de primer año 5.772.199 pesos.

CARRERA HOSPITALARIA

En la carrera profesional Hospitalaria, para el régimen de 24 horas, se establecieron estos índices: profesional asistente $ 7.723.952; profesional agregado 8.567.960; jefe de guardia de hospital zonal y cargos asimilables, 9.849.246; profesional de hospital 9.399.180; jefe de guardia de hospital zonal y subjefe de servicio de hospital zonal 9.527.060; jefe de servicio de hospital Subzonal, 9.910.700; jefe de guardia de hospital Interzonal 10.358.230; jefe de servicio de hospital Zonal 10.350.100; jefe de guardia de hospital Zonal (profesional agregado) 10.741.320; jefe de servicio de hospital Subzonal (profesional agregado) 11.125.560; jefe de servicio de hospital Interzonal (agregado) 11.199.900; jefe de servicio de hospital Subzonal (profesional de hospital) 12.340.420; jefe de servicio de hospital Interzonal (agregado) 12.660.120; jefe de servicio de hospital Interzonal (profesional de hospital) 14.002.860 pesos.

Para el régimen de 36 horas ,el profesional asistente percibe 11.406.836 pesos, y el profesional agregado 12.864.728. El subdirector de hospital subzonal (profesional hospitalario agregado y asistente) percibe desde este mes 22.033.724 pesos y el director $ 23.197.432. El sueldo de un director de hospital Interzonal (hospitalario, agregado y asistente) es de 34.514.812 pesos.

EL AUMENTO A LOS MUNICIPALES

Con relación a las mejoras que regirán desde el corriente mes para los empleados municipales, el ministro de Gobierno, Dr. Francisco de Durañona y Vedia, comunicó a los 125 intendente que para la liquidación de los haberes de febrero, el incremento sobre el sueldo básico y adicionales vigentes al 31 de diciembre último, deberá ser del 17,29 por ciento. Al aumento se le podrá efectuar el descuento para la Caja de Previsiión Social en dos cuotas iguales y consecutivas, a partir de este mes. Además, se instruyó a los jefes comunales para que se abone al personal, con los sueldos de febrero, la ayuda escolar primaria, medida oportunamente dispuesta por el Gobernador. Con relación a las mejoras en las categorías de menores remuneraciones, que recibirán un incremento mayor, las pautas serán transimtidas a los municipios en fecha próxima.

JUBILADOS Y PENSIONADOS

Con relación al sector pasivo, y en razón de que los beneficios previsionales se encuentran en directa relación con los salarios del personal en actividad, los jubilados y pensionados a cargo del Instituto de Previsión Social recibirán el mismo incremento dispuesto para la dotación activa. La jubilación mínima será de $ 5.000.000 y la pensión mínima de $ 3.750.000.

LAMI PLAS GOTERAS, FILTRACIONES GRIETAS, RAJADURAS

Líder absoluto en impermeabilización

Se coloca sin necesidad de quitar materiales anteriores. Techos de zinc, terrazas, zótanos, piletas y cisternas, tanques de agua, tanques australianos, bebederos, silos, etc. El más moderno y revolucionario sistema para quitar las filtraciones de agua.

GARANTIA ESCRITA POR 10 AÑOS

Representante en la zona y colocación:

ADIGE CONSTRUCCIONES SRL.

Necochea 1094 - T. E. 2I4I5 - MAIPU

Dueño Vende Casa

2 hab. cocina, baño, comedor, garaje, habit. servicio, asfalto, agua corriente, cloacas, calefacción e instalación de gas. Seminueva. Tratar:

MORENO 638 ó Despensa Carlitos

SERVICE INTEGRAL DEL HOGAR

DESEA AMPLIAR - REPARAR O EMBELLECER SU CASA

- Instalaciones Sanitarais
- Instalaciones de Gas
- Pintura en General
- Electricidad de Obra
- Cloacas
- Construcción de obras en general
- Reparación Electro Domésticos
- Reparación Artefactos de Gas

LE PROPONEMOS: Mano de obra de primera calidad - Presupuestos sin compromiso - Trabajos garantidos - Atención esmerada.

CIUDAD O CAMPAÑA

MADERO 125 **MAIPU**

En su Gran Venta Escolar

Grandes Tiendas CASA GOMEZ

Delantales, Guardapolvos, Bleitzer, Mochilas, Portafolios, Calzado etc.

DOLORES - NECOCHEA - MAIPU GENERAL MADARIAGA - GENERAL PIRAN

MUSEO MUNICIPAL "KAKEL HUINCUL" Malvinas Bs. As.

En Labardén el Servicio Eléctrico lo Atenderá CEM

El pasado martes se realizó en la localidad de Labardén, una numerosa reunión de vecinos, a la cual asistió LA VOZ y en la cual se resolvió por aclamación de los presentes, —más de 200 personas— de que en el futuro el servicio de electricidad pasará a depender de la Cooperativa de Electricidad de Maipú Limitada.

La reunión que estuvo presidida por el Dr. Del Salto, y que contó además con la presencia de los intendente municipales de Gral. Guido, Abel Cepeda y de Maipú, Mario Monti, éste último acompañado de su secretario, Sr. Jorge Cipolletti; el Dr. Avanza, asesor de la comuna guidense: Dr. Salaberren y contador Larramendi, en representación de DEBA, el presidente de la CEM, Sr. Julio A. Franchini y miembros del Directorio, señores Alavedra, Olivera, Uría y contador Pablo Fernández y Leonelli, y los asesores de los usuarios de Labardén: Dr. Horacio G. Fahey y escribano Adalberto Pajón.

Primeramente hizo uso de la palabra el intendente Cepeda, quien indicó que la reunión se efectuaba para brindar soluciones ante el servicio deficitario, que actualmente prestaba el ente desscentralizado de Labardén en el suministro de energía eléctrica, y que al mencionado ente no era posible dotarlo de los elementos necesarios para su normal funcionamiento. Sintetizando que la resolución que adoptaran los usuarios presentes, era la que en definitiva se tomaría.

El Dr. Bacque por su parte manifestó que se ignoraba el monto del déficit del ente, y que se rumoreaba el mal estado de la línea de alta tensión, pese a sus 12 años de construcción y que además era necesario saber en qué términos pasaría a la CEM, venta, donación, préstamo, etc. El Sr. Cepeda contestó que en estos años el ente no se había podido autofinanciar, no había podido adquirir un vehículo, ya que el que utilizan es de propiedad de la Municipalidad, y que el resto de las preguntas las evacuarían los técnicos presentes.

El Sr. Raúl Leonelli (gerente de CEM), quien indicó que la línea de alta tensión puede ser considerada obsoleta en el futuro, si no se le hace una conservación adecuada, como ha ocurrido en 12 años, desde su instalación. Y que para hacer dichos trabajos el ente debería aumentar sus tarifas un 50 por ciento para poder tener los elementos para su conservcaión ,ya que no tiene los recursos necesarios, en tanto que la CEM si tiene esos elementos para poder ofrecer un mejor servicio y sin aumentarles por ello la tarifa. El Sr. Franchini manifestó que la CEM tiene 50 años de experiencia, y en la medida que crece puede brindar buenos servicios y a precios razonables, y que con los mismos gastos y la misma infraestructura, podrá atender a los 300 nuevos abonados de Labardén, con un sistema tarifario similar al de Maipú y Las Armas.

Seguidamente el Dr. Salaberren (DEBA) manifestó que la transferencia del servicio municipal a la CEM era factible, en un todo a las normas vigentes, ya que así lo regla la Ley Orgánica Municipal, la cual determina que la Municipalidad de Gral. Guido puede transferir el servicio, pese a que la CEM es de otro partido, y que los mecanismos a emplear serían: a) Inmuebles: transferirlos mediante acta conjunta aprobada por el Ministerio de Gobierno y b) Muebles: la Dirección de Asuntos Municipales permite al intendente efectuar el traspaso de los mismos. Además informó, que la relación jurídica con la nueva prestataria la otorgará la Municipalidad de Gral. Guido, determinando los requisitos legales mediante los cuales la CEM prestará los servicios y que DEBA puede tomar los recaudos necesarios para encausar los servicios dentro de los carriles correspondientes y que en caso de incumplimiento, la Comuna puede intervenir el servicio.

Posteriormente el contador Larramendi (DEBA) indicó que la transferencia puede ser gratuita u onerosa, sugiriendo una tasación oficial y que por ese valor total la Municipalidad suscriba acciones de la CEM, y los usuarios de Labardén pasarían a ser accionistas. Aclarando al respecto el Sr. Leonelli, que cada acción cuesta tan sólo $ 3, y que con el pago del primer mes de servicio, los usuarios pasan a ser accionistas. Continuó manifestando el contador Larramendi que DEBA presta apoyo a las Cooperativas ,y que dicho apoyo está volcado en venta financiada de materiales, préstamos, etc., todo ello a largo plazo y con bajos intereses, y con recursos provenientes de la ley 7072, y con respecto al personal actual del ente, dijo que el mismo puede ser transferido a la CEM, conservando la situación "de revista" actual.

El Dr. Igarza requirió precisiones, sobre si los futuros accionistas de Labardén estarían representados, indicándosele que desde el momento de ser accionistas de la CEM, pueden integrar su directorio. Finalmente habló el contador Pablo Fernández (CEM) quien indicó que dentro de la tarifa de la CEM se genera un fondo para costos operativos de la estructura, y con los cuales la CEM estaba en condiciones de atender a los nuevos usuarios de Labardén. Posteriormente se pasó a un breve cuarto intermedio, y vencido el mismo los 200 asistentes, por aclamación, resolvieron que en el futuro la CEM atienda sus servicios eléctricos. A tal efecto se labró un acta, que fue suscripta por los vecinos presentes, autoridades, miembros de la CEM y refrendada por el escribano Adalberto Pajón.

BUSCO CASA

en Alquiler

ALSINA 101/234 - T. E. 21127

***Mosaicos* La Esperanza**

de Domingo Narbarte

Granito Rojo	$ 220.000
Calcáreo Amarillo	$ 180.000
Calcáreo Rojo	$ 145.000
Vereda	$ 145.000

Representante en Las Armas:
Salvador González

POLLOS, NO HAY OTRO IGUAL

"GRIMAR"

Belgrano 634 - Maipú

Dr. Carlos A. Coudannes

Comunica a sus pacientes y amigos, que a partir del día 1º de marzo del corriente año, atenderá en su consultorio particular en la calle Julián Lynch 579 - T. E. 21354.

DIAS Y HORARIO DE ATENCION

Lunes:	de 9.00 a 12 y de 17 a 21 hs.
Martes:	de 9.00 a 11 y de 19 a 21 hs.
Jueves:	de 9.00 a 12 y de 17 a 21 hs.
Viernes:	de 9.00 a 12 y de 17 a 21 hs.

TOME • **Crush**

SU SABOR NARANJA

Elaborada por Embotelladora MAIPU S. A.

Ruta 2 K. 274 - T. E. 21325 - MAIPU (Bs. As.)

Síntesis Informativa de la Zona

PIDEN CASINO

SAN CLEMENTE DEL TUYU: Vecinos y empresarios de San Clemente del Tuyú, solicitaron la instalación de un casino en ese centro veraniego. Al respecto, se inició un expediente ante el gobierno de la Provincia. El intendente del Municipio de la Costa, Dr. Manuel A. Magadán, sobre el tema informó que "no hay decisión aún".

SEMANA FALLERA EN SANTA TERESITA

SANTA TERESITA: Desde el 1° al 6 de marzo próximo, en la localidad de Santa Teresita, se llevará a cabo la Segunda Semana Fallera, organizada por el Club Español y con el auspicio del Municipio Urbano de la Costa y la Unión Regional Valenciana de Mar del Plata.

El día 6, a las 22.30 horas se llevará a cabo la tradicional Cremá de la Falla y fuegos de artificios con asistencia de autoridades y pueblo.

FIESTA CRIOLLA EN VILLA GESELL

El estadio del Club Atlético de Villa Gesell, será escenario el próximo sábado 26 del corriente de un espectáculo de destreza criolla y folklore. El mencionado evento se llevará a cabo desde las 21 horas, anunciándose en el programa, la realización de una ronda de jineteada "en pelo" y una con "grupa". Como una forma de matizar esa fiesta de exaltación de los valores culturales de la tierra, se ha previsto la presentación de varios números artísticos con actuación de payadores, músicos y cantores. Participa la caballada "Los Vascos" de Iturralde de la localidad de Labardén, y la coordinación organizativa y animación de la fiesta estará a cargo del conocido tradicionalista "tuyusero", Manuel Rosa.

INAUGURARON COMITE CRISOLOGO LARRALDE

DOLORES: El pasado lunes 21, a las 20 horas, fue inaugurado en esta ciudad el Ateneo "Crisólogo Larralde", cuyo objetivo es por "un radicalismo unido". El mismo es presidido por el Dr. Francisco Stea y está ubicado en las calles Rivadavia y Moreno. En el acto inaugural al cual asistió el Dr. Raúl Alfonsín, y autoridades locales y de otros distritos de la U.C.R., hicieron uso de la palabra la contadora María J. Bengoa de Mhel, el dirigente de General Pirán, Dr. Luis A. Asensio y el doctor Francisco Stea.

RED DE AGUA CORRIENTE

AYACUCHO: En la visita realizada a la ciudad de La Plata, el día viernes ppdo., el intendente municipal, Dr. Carlos M. Miramont, concretó ante Obras Sanitarias de la Provincia, la ampliación de la red de aguas corrientes que abarca un amplio sector de nuestra planta urbana, culminando de esta forma intensas gestiones realizadas. El llamado a licitación para la realización de cuatro perforaciones de nuevos pozos y ampliación de la red se realizará en la ciudad de La Plata, el próximo 15 de marzo a las 8.30 horas en la sede de la Dirección Provincial de Obras Sanitarias. Dicha ampliación comprende: Calles Bousón, Pueyrredón y Ciaño entre S. Peña y Avda. Miguens; A. del Valle, San Martín y 25 de Mayo, entre Alsina y Avda. Dindart; Moreno entre Miguens y Vilardaga; Vilardaga entre Belgrano y Rivadavia y Colón-Brown; 9 de Julio entre Vilardaga y Sucre; Boero entre Vilardaga y Sucre; A. del Valle y 25 de Mayo entre Colón y Brown; Avda. Miguens y España entre Colón y Brown; Brown entre S. Peña y Avda. Colón; Sarmiento e 1° de Mayo y Arenales; Avda. Libertad entre Dr. Alexander y Gato y Mancha y Gato y Mancha entre Av. Libertad y Chacra Municipal.

ASAMBLEA DE COOPERATIVAS

NECOCHEA: Con marcada expectativa se aguardan las deliberaciones que el próximo sábado 26, a la hora 17, mantendrán en esta ciudad los delegados de las entidades adheridas a la Asociación Inter Regional de Cooperativas Eléctricas de la Provincia de Buenos Aires, que preside el Dr. Felipe Ernesto Muguerza. La reunión tendrá por escenario el salón de actos de la Usina Popular Cooperativa "Sebastián de María" Ltda., cuya presidencia también ejerce el doctor Muguerza y en su transcurso se analizarán temas específicos del cooperativismo eléctrico.

Como se anticipara, han de estar representados en esta asamblea los consejos regionales de cooperativas de electricidad con cabeceras en las ciudades bonaerenses de Zárate, 9 de Julio, Chacabuco, Monte, Tornquist y Tres Arroyos, además de miembros del consejo de administración de la Federación Argentina de Cooperativas de Electricidad (FACE), entre ellos su presidente, Dr. Bertonello y los consejeros Dr. Zeliz e ingeniero Chao.

Como queda expresado, las deliberaciones se realizarán en la Usina Popular Cooperativa "Sebastián de María" Ltda., esquina de las avenidas 59 y 42 y el temario a considerar incluye los siguientes puntos":

1) Fijación de la cuota de mantenimiento de F.A.C.E.; 2) Informe de la presidencia en torno a la última entrevista mantenida con el administrador general de la Dirección de la Energía de la Provincia de Buenos Aires (D.E.B.A.) ingeniero Luis Aitor Pérez Aguirre; 3) Reglamento vinculado con la actividad de los consejos regionales; 4) Vinculación de la Asociación Interregional de Cooperativas Eléctricas con las cooperativas de agua potable y otros servicios públicos; y 5) Varios.

A través de su Departamento de Relaciones Públicas, la Usina Popular Cooperativa "Sebastián de María" Ltda. está elaborando el programa de agasajos a los delegados que en su gran mayoría arribarán a nuestra ciudad en horas de la mañana del sábado. Se ha confirmado una excursión de pesca en alta mar, para lo cual se contará con la lancha de Melluso, además de una cena y excursiones para las damas.

Autoservicio "La Cadena"

— El mayor surtido al mejor precio —

Comestibles - vinos Finos - Artículos de Limpieza y Perfumería

—o—

VENTAS AL POR MAYOR Y MENOR

Madero 425 - T.E. 21791 - Maipú

Calidad incomparable en juegos de living y modulares

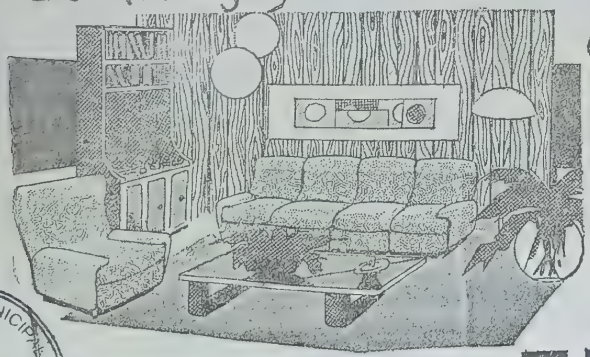

créditos hasta 36 meses

MUEBLERIA RAMOS

RAMOS MEXIA y RIVADAVIA MAIPÚ F.C.G.R

Residencial Geriátrico "Angelita"

Dispone de capacidad para jubilados y pensionados. Veinte años de experiencia. Atención integral. T.V. Parque. Supervisión médica. Obras Sociales. Tratar: 15 a 20 hora.

CASTELLI 3053 - T E 72-5353 - M. DEL PLATA

Confitería DAN-MAR

de Daniel Moschini

Postres - Masas - Facturas

BELGRANO 424 T. E. 21372 MAIPU

MUSEO MUNICIPAL "KAKEL HUINCUL" Maipú Bs. As.

Cámara Arbitral: Cotización de Cereales

La Cámara Arbitral de la Bolsa de Cereales de Buenos Aires, dio a conocer la cotización de los cereales:

Avena (cosecha 82|83)	$ 320.000
Cebada Cervecera (82|83)	$ 330.000
Centeno (82|83)	$ 1.100.000
Trigo Duro (82|83)	$ 590.000
Trigo Candeal (82|83)	$ 750.000
Maíz Duro	$ 510.000
Maíz Dentado	$ 508.000
Sorgo Granífero	$ 430.000
Mijo (82|83)	$ 650.000
Girasol	$ 875.000
Soja	$ 990.000
Lino (82|83)	$ 892.500

MIEL Y CERA

Miel extra blanca en tambores	$ 41.000
Ambar claro	$ 31.000
Cera	$ 130.000

HUEVOS DE GRANJA

El precio de la docena de huevos de granja del Gran Buenos Aires, de acuerdo con el informe de la Asocaición Argentina de Productores de Huevos (APROHUE), fue el siguiente: marrón $ 32.500; blanco $ 29.650.

PAPA

Los precios registrados en los principales mercados del área metropolitana, para la primera venta de mayoristas del producto, por bolsas fue:

Huinkul	$ 360.000/440.000
Spunta	$ 370.000/500.000
Kennebec	$ 370.000/500.000
Bollenera	$ 360.000/420.000

ARVEJAS Y ALPISTE

Arvejas Secas $ 24.00 (granos lisos)

Alpiste $ 10.000 Kg.

Julio R. Donna y Cía.

REMATES - FERIAS - COMISIONES
BS. AIRES 278 T. E. 7365 DOLORES

Próximos remates en:
REMATE MENSUAL DE HACIENDAS GENERALES EN "LA UNION"

Viernes 25 de Febrero

— A LAS 14,30 HORAS —

Representante en General Guido
Dr. DOMINGO MALAGAMBA

Juan José Battistessa

Castelli 152 T. E. 2334 y 7659 Dolores

Anuncia sus próximos remates
EN GENERAL LAVALLE
VIERNES 25 DE FEBRERO - 14.30 Hs.
Remate Mensual de Haciendas Grales.

600 - VACUNOS - 600

25 CARNEROS ROMNEY MARSH
60 CARNEROS LINCOLN
250 LANARES

LAZCANO S. R. L.

Remates - Comisiones - Administraciones ALSINA 234 - T. E. 21594 - MAIPU

25 de Febrero Remate mensual de vacunos al contado y con plazo.

La Rifa de los Pura Sangre comunica la lista de favorecidos de sus rifas 10a. y 11a. edición en circulación

ATENEO DR. MARIO MONTI

Entidad Bien Público
N° 36 PERSONERIA JURIDICA N° 06137

APR. SUP. GOB. PCIA. BS. AS.
MAIPU (PCIA. BS. AS.)

16.773 Alberto J. Arreigadal, Pilar, 1 Minibicicleta
18.773 Enrique E. Oellen, Baradero, 1 Minibicicleta
17.773 Luis Soriano, M. del Plata, 1 Minibicicleta
Bono N° 07121 Mario Oldano, Tres Arroyos, 1 Televisor Color
15.124 Ernesto M. Errazquin, C Dorrego, 1 Minib.
13.124 Oscar Bottani, Fátima, 1 minibicicleta
14.124 Nancy Duarte, San Pedro, 1 minibicicleta
Bono N° 10707, Alcain, García, Rodríguez, Carbajo, Bolívar, 1 Televisor
18.931 Luis A. Maestri, Pigué, 1 minibicicleta
07.108 Angel E. Di Nezio, Tres Arroyos, 1 Valija
39.076 Irma Osinalde de Freijo, C. Vidal, 1 minib.
18.079 Luis Sánchez, Miramar, 1 minibicicleta
Bono N° 03611 Héctor A. José, Maipú, 1 Licuadora
13.931 Sara E. Blanc de Merlino y otros, Benito Juárez, 1 minibicicleta
13.637 Carlos A. Anríquez, Lobería, 1 minibicicleta
13.522 Alvarez y Cardoso, Maipú, 1 moto Honda
18.522 Emilio Mosquera, Las Flores, 1 moto Honda
05.931 Roque D. Mori, Ayacucho, 1 Licuadora
19.011 Juan José Uribe, Maipú, 1 Cafetera
13.011 Noemí Del Pedro de Bolpe, Bolívar, 1 Caft.
16.011 Silbia Larinaga, Néstor Sánchez, Bolívar, una Cafetera
14.011 Camila Mauro Sigillito, Dolores, 1 Cafetera
Bono a 3 Cifras: 534. Francisco C. Garabante, Lobería, Potranca Candy-Body.
847 Evangelista Estanga, G. Guido, Potranca Choco-Sun
19.252 José Alza, Gral. Guido, 1 juego valijas
15.694 Graciela I. Delgadello, Otamendi, 1 Licuad.
16.747 Francisco Galati, Necochea, 1 minibicicleta
12.954 Juan Sánchez, Carhué, 1 Televisor
19.522 David E. Montivero, Maipú, 1 casilla rod.
14.522
11.522 María Di Yorio y otros, Dolores, 1 cafetera

Sea Ud. también un favorecido: adquiera ya los últimos números del ATENEO DE MAIPU RIFA DE LOS PURA SANGRE garantiza sus 11 años de emisión consecutiva. Comprando esta Rifa Ud. ya interviene con sus 5 números todos los sábados. Todos sus premios se entregan con impuestos pagos. Muy pronto la 12va. Edición con más de setecientos mil millones en premios, a repartir -SERA FABULOSA- Campo - Automóviles - Puros de carrera, etc.

LA RIFA DE LOS PURA SANGRE CUMPLIMIENTO

ES GARANTIA, CONFIANZA

Maipú, Enero de 1984

Marusan S.R.L.

CARNICERIA - FCA. DE CHACINADOS
ALSINA 234 RAMOS MEJIA 850

Ofertas de la Semana

HARINA	$ 13.500	PATE	$ 10.500
AZUCAR	$ 21.000	VINAGRE I Lt.	$ 9.000
TOMATE Nat.	$ 12.000	FIDEO ½ K.	$ 14.500
ACEITE	$ 45.000	ARROZ ½ K.	$ 9.500

No Deberá Exigirse a los Escolares Textos o Utiles Costosos

Realizada la consulta en la Subsecretaría de Educación de la Provincia en relación a la posibilidad de que se adopten desde dicha cartera, medidas tendientes a paliar las carencias escolares de los sectores más humildes de la población, su titular manifestó que "no está a nuestro alcance resolver este problema por falta de medios económicos". El Dr. Carlos Andrés Falco, expresó su preocupación por la difícil situación económica que muchos hogares atraviesan y precisó, que "el magisterio ha tomado conciencia de ello, por lo que pondrá todo de su parte para superar las carencias y cumplir con su misión. No es necesario reiterar a los docentes —agregó el funcionario— que no deben exigir a sus alumnos textos y elementos innecesarios o de alto costo, por cuanto tales instrucciones las viene dando este Ministerio desde hace años".

POR FALTA DE MATERIAL ESCOLAR NO SE EXCLUIRA A NINGUN ALUMNO

El Dr. Falco señaló, asimismo, que ningún alum no será excluido de la escuela por carecer de los elementos de trabajo. Aún cuando su indumentaria no está completa —destacó— podrá concurrir a clase hasta tanto resuelva su situación".

En lo que respecta al material elemental con el que todo escolar debe contar para desarrollar su actividad en clase, el subsecretario indicó que "en el caso de aquellos que no puedan obtenerlos, confiamos en la acción que desplieguen los docentes junto a las cooperadoras" y reiteró que "si un niño no tiene guardapolvo, no por eso será excluído de la escuela". Por otra parte, hizo hincapié en que la tolerancia en lo que respecta a la indumentaria y al material de estudio alcanzará también a los alumnos del nivel medio, dada las características económicas por la cual artavesamos.

SOBRE LA ILEGALIDAD DE FOTOCOPIAR TEXTOS

Consultado el subsecretario de Educación sobre la adventencia que recientemente publicitó la Cámara Argentina del Libro, donde se mencionan los artículos 71 y 72 de la Ley de Propiedad Intelectual y el Art. 45 del Código Penal como instrumento de pena para quien "obtenga reproducciones por fotocopiado u otros sistemas respecto de obras literarias, científicas, técnicas o musicales", el funcionario expresó que "la inquietud que tiene la Cámara es legítima, pero hay que tener presente el momento en que se recuerdan los derechos de propiedad intelectual. Porque en una economía como la actual —puntualizó— la cuestión es discutible en cuanto al caso del fotocopiado de uso estrictamente escolar". El Dr. Falco destacó, seguidamente, que "si bien son atendibles las razones de la Cámara del Libro, también lo son las de aquellos docentes que tratan por todos los medios de facilitar el estudio de sus alumnos, reduciendo su costo".

Finalmente, acotó que no le consta al Ministerio que los docentes incurran en el delito al cual hace referencia la citada nota de la Cámara Argentina del Libro.

Nota de Redacción: El presente, es textual de "Día" de La Plata, del 17-2-83.

"LA FORTINERA"

CONVOCATORIA

La Agrupación Tradicionalista "La Fortinera" de Maipú, convoca a sus asociados a la Asamblea Anual Ordinaria a llevarse a cabo el 4 de marzo de 1983, a las 21 horas en Vicente López N° 512, a efectos de tratar el siguiente orden de día:

a) Consideración de la memoria al 31-XII-82.
Balance general al 31-12-82.
Inventario.
Cuadro de gastos y recursos.
Informe de Comisión Revisora de Cuentas.
b) Renovación parcial de la comisión directiva.
c) Modificación de la cuota social.

Una hora después de la fijada en la presente convocatoria, se reunirá legalmente con el número de socios presentes.

SE NECESITA

MUJER quehaceres domésticos. V. López 78 - T. E. 21740.

TURNOS DE FARMACIAS

DEL PUEBLO: del 19/2 al 26/2
SCHIJMAN: del 26/2 al 5/3
PARISI: del 5/3 al 12/3

Cartelera Cinematográfica

JOCKEY CLUB

RIVADAVIA 555 TELEF. 21021

VIERNES 25 - SABADO 26 y DOMINGO 27
NOCHE 21.30 HORAS
UN FILM DE ACCION Y SUSPENSO

"MIEDO A SALIR DE NOCHE"
con CLAUDIA GRAVY y JOSE SACRISTAN

"UN HOMBRE LLAMADO HACHA"
con MAURIZIO MERLI

"EL VERDADERO WESTERN QUE EL CINE GRANDE ESPRABA". Technicolor.

Facturas de Hojaldre
En su Panadería
"La Espiga de Oro"

Se Necesita Persona
PARA ATENCION COMERCIO
CON ESTUDIOS
Inútil presentarse sin referencias
PANADERIA MAIPU

Cooperativa Agrícola Ganadera de Maipú
COMERCIALICE SUS GRANOS POR INTERMEDIO DE SU COOPERATIVA
PROVEEDURIA - SEGUROS - - SEMILLAS Y FORRAJES
CONSULTE: SE BENEFICIARA
LAVALLE Y SARMIENTO T. E. 21173 MAIPU

"STOP" Automotores
LINEA COMPLETA 0 KM. IKA RENAULT, ENTREGA INMEDIATA
Ford Falcon, Modelo 1970- Ford Falcon 1972 R-12 Modelo 1974
Ford Falcon 221, Futura 1974 R-6 Modelo 1976 Cupé Torino TS 1974
R-12 TE 1978
T. E. 82-0510. Atención: Sr. Jorge Manzo JUAN B. JUSTO Y LA RIOJA - MAR DEL PLATA

MUSEO MUNICIPAL "KAKEL HUINCA" Maipú Bs. As.

Independiente a San Clemente

El próximo sábado 26, partirá una delegación de fútbol infantil del Club Independiente de nuestra ciudad, hacia San Clemente del Tuyú, donde se medirá con sus similares del Club Cosme Argerich de esa localidad, y en las categorías 1970, 1971|72 y 1973|74.

LA PARTIDA

Los cebollitas maipuenses saldrán el sábado a las 7:30 horas, desde las instalaciones del club, estando citados los siguientes jugadores:

Categoría 1970: Tucat, Robles, Moschini, Laxalde, Borillo, Lúquez, Morfessi, Molina, Coudannes, Carranza, Togni y Fagoaga.

Categoría 1971-72: Lora, Luna, Zubiarrain, Laxalde, Villarreal, Fernández Tellechea, Mariezcurrena, Montenegro, Galván, Elizalde, Gomenzoro y Lobaro.

Categoría 1973-74: Silvio y Ricardo Díaz, Hermanos Cabello, Jorge y Luis Barrios y Suárez.

Carreras Cuadreras

El próximo domingo 27 y a partir de las 14 horas, habrá una reunión hípica en la pista local, a total beneficio del Comedor Escolar Centralizado, y el programa consistente en 5 pollas será el siguiente:

PRIMERA CARRERA: Distancia: 250 mts. Presentación: 14 horas - Largada: 14.50 horas.
VIRGENCITA, Carnica, 60 kg., General Pirán
POBRE GATO, A. Herrera, 60 kg., Maipú
CHINITO, Arregui, 60 kg., Santo Domingo
VASCA NEGRA, Dhufur, 60 kg., Maipú
COLORADO, Galván, 60 kg., Maipú

SEGUNDA CARRERA: Distancia: 300 mts. Presentación: 15 horas - Largada: 15.50 horas.
DON SEGUNDO, Alderete, 60 kg., Santo Domingo
GRILLO, Theiller, 60 kg., Maipú
ISIDORO, Burgos, 60 kg., Villa Roch
EL CABECITA, Galván, 55 kg., Maipú
LA PINTA, Diestra, 60 kg., General Pirán

TERCERA CARRERA: Distancia: 350 mts. Presentación: 16 horas - Largada: 16.50 horas.
POLERO, Luján, 60 kg., General Pirán
PAJARO AMARILLO, Uribe, 60 kg., Maipú
LA OREJANA, Pierguidi, 60 kg., Maipú
LA MIMOSA, Alderete, 60 kg., Santo Domingo
LA LINYERA, Fragomeno, 55 kg., Maipú
EL ROSINANTE, Carini, 55 kg., Santo Domingo

CUARTA CARRERA: Distancia: 300 mts. Presentación: 17 horas - Largada: 17.50 horas.
BAYITA, Yestra, 55 kg., Maipú
APARATO, Carini, 45 kg., Santo Domingo
MARTINETA, Obregón, 55 kg., Maipú
LA TRAVIESA, Acosta, 55 kg., Ayacucho

QUINTA CARRERA: Distancia: 350 mts. Presentación: 18 horas - Largada: 18.50 horas.
GUACHA, Lozano, 60 kg., Santo Domingo
CLEMENTE, Diestra, 60 kg., General Pirán
LA RUBIA, Uribe, 55 kg., Maipú
DON POCHO (cond.) Cross, 60 kg., Dolores

Liga Maipuense de Fútbol

El martes se reunió el Consejo Directivo de la Liga Maipuense de Fútbol, considerando varios asuntos:

PROXIMA REUNION

La próxima reunión se realizará el martes 1 de marzo, rogándose puntual asistencia a los delegados, en virtud de que considerarán varias modificaciones a tratar en la próxima asamblea.

ASAMBLEA GENERAL ORDINARIA

La Asamblea General Ordinaria de la Liga, se efectuará el próximo jueves 3, oportunidad en que estará a consideración la Memoria y Balance del ejercicio cerrado al 31-12-82, renovación del Consejo Directivo, modificaciones propuestas al reglamento, etc.

ROTURA PAREDON

Como consecuencia del fuerte viento que abatió nuestra ciudad, el pasado sábado 19, se cayó una gran parte del paredón que circunda el estadio Ricardo Otamendi, sobre la Avda. Hipólito Yrigoyen, detrás de uno de los arcos, demoliéndose alrededor de 70 metros del mismo. El C. D. resolvió entrevistar al Sr. intendente municipal a los efectos de solicitar algún tipo de ayuda para reparar a la brevedad el mismo.

Facturas de Manteca
Dónde las Compraste?
"La Espiga de Oro"

Compro
ORO Y PLATA
Reserva Absoluta,
SERIEDAD
Madero 706 - MAIPU
Por Inauguración Pagamos el Mejor Precio de Plaza

Rodolfo J. Lakomcik
BELGRANO 229 - T. E. 21.636
Distribuidor exclusivo en Maipú y zona de: Vinos Cavic, Carlón, "La Simbólica", Supergas, Seven-Up; Yerba "La Simbólica", Agua Mineral "Manera", Jugos de Fruta 'Zany' y Mocoretá.

Estación de Servicio
SHELL
DE
LAROVERE Hnos.
LAVALLE Y RUTA Nº 2
T. E. 21114
(7160) MAIPU

CEREALERA
LA POSTA
S. R. L.
PLANTA DE SILOS Y OFICINA:
AYACUCHO Y SAN LORENZO
C. C. 33 - T. E. 21757 - Maipú (7160) - Bs. As.
- ACOPIO DE: Cereales - Semillas - Pasturas en General
- VENTA DE: Fertilizantes - Máquina Clasificadora y Calibradora de Cereales (a su disposición)
- MATERIALES RURALES: Postes de acacia y quebracho de distintas medidas - Alambres - Varillas - Torniquetes en general

Por Esta Semana
Maíz consumo $ 3.000 Kilo

- REPRESENTANTE DE: Compañía de Seguros LA FRANCO ARGENTINA Sociedad Anónima

POSTES - VARILLAS - TORNIQUETAS - CORRALES - MANGAS
Y TODA LA LINEA DE ARTICULOS RURALES
NO DEJE DE CONSULTARNOS, HALLARA LOS MEJORES PRECIOS
ASERRADERO EL INDEPENDIENTE
de Heriberto Fernández Diorio y Cía.
Casa Central: Calle 1, Nº 566 Balcarce
Sucursal: Julián Lynch 1596 Teléfono 21488 Maipú

Ecos de la Prensa Dolorense Sobre la Actuación del Juvenil de Maipú

(EL TRIBUNO)

Un justo triunfo logró el seleccionado juvenil de fútbol de Maipú, ante su similar de Dolores por 3 a 2, en un partido que por la apertura del campeonato Provincial de esa especialidad, se disputó ayer en el estadio municipal Delfor del Valle de nuestra ciudad. Si bien el combinado maipuense no mostró un juego sobresaliente ,fue superior al equipo local y supo aprovechar las oportunidades que se le presentaron.

(EL NACIONAL)

El partido fue presenciado por un buen marco de público, que dejó en bolterías la suma de pesos 7.500.000.

Maipú estuvo mejor estructurado en sus líneas y aprovechó los espacios libres. Dio la sensación de ser el más armado de los dos. Dolores cumplió una pálida actuación. Prácticamente el equipo estuvo cortado en el medio de la cancha mejorando algo en el complemento con el ingreso de Manzzini. Sus delanteros —salvo el trajinar de Martino— no aportaron peligrosidad.

Los avances de Maipú desnudaron algunos desacoples en la zaga que en líneas generales cumplió. A los 34' un tiro libre de Burgos fue cabeceado por Martínez, conteniendo Angelinetti.

Dos minutos más tarde llegó el empate de Maipú. El volante derecho Martínez se hizo del balón en el medio del campo emprendiendo veloz corrida. En el camino eludió a tres rivales, rematando al arco. Angelinetti tapó a medias el disparo y la pelota entró mansamente en la valla.

Dolores buscó el empate pero con más ganas que claridad. En el último minuto se produjo una jugada polémica. Barrera habilitó en largo a Martínez. El árbitro hizo sonar su silbato, cuando el rubio volante sacaba su rémate que penetró en la valla. Las protestas se hicieron oír de los cuatro costados de la cancha y el señor Osvaldo García salió custodiado por personal policial.

INFORME PARA SUPERMERCADOS DESPENSAS Y ROTISERIAS Se halla a su disposición la distribución de

Pastas Frescas

"todos los días". Solicitar informes y pedidos a:

P. A. M. s. r. l.

MADERO 707 - T.E. 21034 - MAIPU

Buffet Club ATLETICO

ALSINA 420 - T. E. 21073

En un Nuevo Servicio les Brinda,

el Resultado del Sorteo de la...

QUINIELA OFICIAL

1º .. 036	11º .. 736	6º .. 277	16º .. 096
2º .. 992	12º .. 545	7º .. 030	17º .. 909
3º .. 746	13º .. 565	8º .. 000	18º .. 207
4º .. 489	14º .. 806	9º .. 967	19º .. 938
5º .. 502	15º .. 291	10º .. 503	20º .. 445

Sándwiches Calientes - Hamburguesas

la tradicional "Picada" de los domingos

Se Vende

Casa de Dos Plantas

Pta. baja: Salón, habitación, cocina, baño y garaje 2 coches. Pta. Alta: Living, 2 dormitorios, baño, comedor, cocina y terraza. Tratar: Sarmiento 298.

Guillermo R. Baroni

Martillero Público

MADERO 1407 MAIPU

Remates generales - Liquidaciones rurales y urbanas. muebles y demoliciones, Compra-Venta propiedades - Alquileres

En venta particular un terreno de IIx36. Calle Tucumán e/Necochea y San Martín.

Remates Mensuales

Recibimos consignaciones

GRAN BAILE DE CARNAVAL

DOMINGO 27

Club Independiente

Amenizan: "LOS PRINCIPES"

"MAIPU Cereales"

Rubén 4. Santarone

Acopiador autorizado

JNG Nº 111.950

AGENTES: "LA PRIMERA"

Cía. Argentina de Seguros Generales

ACOPIO DE CEREALES, SEMILLAS OLEAGINOSAS - PASTURAS

- PLANTA DE SILOS
- ALMACENAJE
- LIMPIEZA Y CLASIFICACION
- CEREALES Y SEMILLAS

DISPONEMOS EQUIPO FUMIGACION

Ruta Nº 2 - Km. 273,5 - T. E. 21550

MAIPU (Bs. As.)

Municipalidad de Maipú

PROXIMOS VENCIMI ENTOS DE IMPUESTOS

—o—

Alumbrado, Barrido y Limpieza

Primera cuota 1983: Vence el 5/4/83

Tasa Reparación, Mantenimiento y Mejorado Red Vial

Primera cuota 1983: Vence el 15/3/83

Tasa Inspección Seguridad é Higiene

Primera cuota 1983: Vence el 15/4/83

MUSEO MUNICIPAL "KAKEL HUINCUL" Maipu Bs. As.